De Cochabamba su banco
B de C

PRESENCIA

MATUTINO FUNDADO EL 28 DE MARZO DE 1952
AÑO XXV- N°. 6.586- LA PAZ, BOLIVIA, JUEVES 7 DE OCTUBRE DE 1976- 24 PAGINAS- $b. 3.00

Banco de Cochabamba
Su corresponsal en todo el mundo
B de C

Presidente Banzer:

Planta de zinc será instalada en Potosí

El Presidente de la pública anunció anoche a s autoridades y represen- ntes cívicos potosinos que la anta electrolítica para la re- nación de zinc será instalada el departamento de Potosí.

El Gral. Banzer se reunió el Palacio de Gobierno con s dirigentes del Comité vico Potosinista y también rvió un cablegrama al Pre- cto de Potosí.

El conocimiento de la cisión gubernamental dio gar en la Villa Imperial a sa manifestación pública de borozo en la Plaza 10 de oviembre.

N LA PAZ

El Dr. Antonio Rocha, residente del Comité Cívico otosinista, declaró después e la entrevista con el Gral. anzer que los plan- amientos expuestos habían recido en general una sepuesta satisfactoria y que planta electrolítica de zinc erá instalada en el Depar- mento de Potosí.

Informó, asimismo, que el rimer Mandatario ratificó

Alborozo en la Villa Imperial

que la fundición de plomo y plata será instalada en la zona de Karachipampa, de Potosí, y que la segunda fundición de antimonio será construida en el sur potosino (la primera funciona en Vinto).

La construcción de la carretera que una las ciuda- des de Potosí y Uyuni será iniciada en enero del próximo año. El Presidente de la República anunciará el 10 de Noviembre el plan para la construcción del puente sobre el Río Kaine, en el norte de Potosí; había comunicado, asimismo, que serán agiliza- dos los trámites para iniciar el asfaltado de la carretera Tari- ja-Potosí-Sucre, conocida también como la "Ruta del Libertador" Simón Bolívar.

En cuanto a la rees- tructuración del Comité de Obras Públicas de Potosí, el Gral. Banzer había expresado que se designará como ejecutivo de esa organización a un profesional potosino con experiencia y capacidad para cumplir esas funciones.

Rocha, colaborado por otros dirigentes cívicos po- tosinos, refirió que el Presi- dente de la República elogió el trabajo del Comité.

Los planteamientos fueron acompañados por estudios técnicos que los solventan.

Antonio [illegible] ha declaró que '[illegible] se ha conseguido es una muestra de la acción conjunta de destacados pro- fesionales que han trabajado en el Comité Cívico Central y también en la filial de La Paz. Recalcó que la organización no busca el progreso de uno o dos puntos de Potosí, sino de todo el departamento. Expresó el agradecimiento de los po- tosinos al Presidente Banzer y al Ministro de Minería y Metalurgía, Gral. José Antonio Zelaya.

EN POTOSI

A Hs. 20.30 de anoche, el corresponsal de PRESENCIA informó, desde Potosí, que a esa hora se realizaba en la Villa Imperial una manifestación de alborozo en la Plaza 10 de Noviembre y que la gente acudió ante el repique de campanas de las Iglesias.

Poco antes, el Prefecto del Departamento, Cnl. Luis Rojas Cerruto, recibió un ca- blegrama del Presidente de la República que dice: "En el día sírvase comunicar pueblo potosino que Gobierno hoy decidió que planta zinc sea si- tuada en departamento Potosí como fruto estudio técnico y gestiones autoridades go- bierno y representantes cí- vicos de ese distrito. Aten- tamente, Gral. Hugo Banzer Suárez, Presidente de la República".

El corresponsal dio cuenta de que miles de personas se hicieron presentes en la Plaza principal para escuchar el anuncio del Pre- fecto. Los edificios estaban completamente iluminados como una muestra más del regocijo.

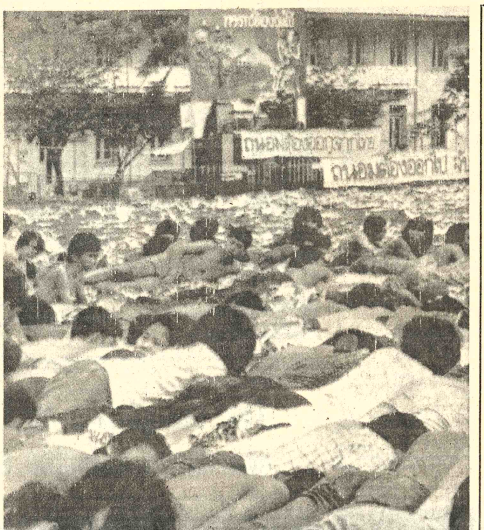

IZQUIERDISTAS.- Bangkok 6 (AP).- Grupo de estudiantes que se rindieron ante la policía especial, en el campo de fútbol de la Universidad Thammasat en Bangkok. Un cruento golpe de estado derrocó a Seni Promof y su gabinete que se había posesionado el martes (Radiofoto AP).

Chile se retirará del Pacto Andino si no hay un acuerdo hasta el 30

LIMA, 6 (AP).- Chile expresó esta noche en un comunicado desde su Embajada en Lima su posición frente al plazo de 24 días que acordó el martes pasado con los otros cinco países del Grupo Andino para una conciliación de diferencias en la marcha de integración regional.

Aun así Chile reiteró su "decidida intención" de cumplir escrupulosamente lo pactado.

"A todos y cada uno de los países miembros del Acuerdo de Cartagena asiste el más irrestricto derecho de estructurar y aplicar soberanamente determinadas políticas económicas. Chile está consciente de las posiciones diferenciadas que ellos han adoptado en esta materia y se ha esforzado en lograr aproximaciones para superarlas.

"Por esta razón y dando una muestra de confianza a las múltiples manifestaciones de Bolivia, Colombia, Ecuador, Perú y Venezuela en el sentido que los anima un genuino interés y deseo de que Chile continúe asociado al proceso de integración andino para que, dentro de un plazo razonable, se incorpore plenamente a él, es que ha estimado conveniente aceptar un plazo para que los seis países acuerden fórmulas que permitan esta asociación. De no lograrse el consenso necesario procederá, deplorándolo, a retirarse del Pacto Andino renunciando a todos sus derechos y cesando asimismo la totalidad de sus obligaciones. De esta manera Chile no será un obstáculo para la orientación que sus cinco socias desean dar al Pacto Andino.

"Sin perjuicio de lo anterior, Chile tiene la plena confianza que en el plazo de 24 días acordado, puede lograrse el consenso necesario para seguir avanzando en reciproco apoyo y cooperación por el difícil sendero del desarrollo económico sostenido acelerado que estima indispensable para resolver los problemas económicos y sociales que se enfrentan.

"Con el deseo de lograr la deseada cooperación, Chile ha renunciado a su posición de crear una categoría de país asociado general y permanente, aceptando en su reemplazo la posible creación de un régimen especial y temporal para su propia situación. De lograrse un consenso en este sentido postergaría su requerimiento de que los otros cinco países miembros acuerden para sí la modificación de las disposiciones de la decisión 24. Ello porque tiene la esperanza que la realidad objetiva demostrará la necesidad para su plena reincorporación.

"También ha renunciado a la posibilidad que comunitariamente se fijen niveles arancelarios mínimos acordes con su política nacional de desarrollo. En este sentido, acordó con sus

(Pasa a la página 12)

egundo debate por TV

Si es elegido, Carter suspenderá envío de material nuclear a Brasil

Acusó a Ford de seguir política de apoyo a regímenes dictatoriales

SAN FRANCISCO, 6 (AP) - El aspirante demócrata James E. Carter dijo que si es llamado a ocupar la Casa Blanca buscará la suspensión de los envíos de material nuclear al Brasil, y al mismo tiempo aseguró que seguirá las negociaciones sobre el futuro del Canal de Panamá para "compartir más completamente" con ese país el control de la vía interoceánica.

En un intenso debate sobre política externa Carter censuró insistentemente al Presidente Gerald R. Ford por la política seguida por los republicanos en el proceso que precedió a la caída del Presidente chileno Salvador Allende.

"Esa es la política que con- dujo al derrocamiento del go- bierno electo de Chile, y al apoyo que recibe la Junta Militar que lo sucedió", señaló Carter.

Carter mencionó dos veces a Chile en la apertura del debate televisado en el que cada uno de los dirigentes trató de explicar al pueblo la política que seguirían de ser electos.

Carter acusó a Ford de seguir una política general de apoyo a los regímenes dictatoriales e insensitiva ante la cuestión de los derechos humanos.

Carter puso énfasis en la cuestión del secreto en la con- ducción de los asuntos externos, y señaló específicamente al Secretario de Estado Henry A. Kissinger como el principal responsable por ello.

Carter dijo que él no excluiría ni al Congreso ni al pueblo norteamericano en la for- mulación de la política externa del país.

Ford acusó a Carter de estar usando generalidades.

El tono de las exposiciones de los dos dirigentes fue mucho más áspero del que se registró en el primer debate en el que se abordó exclusivamente las cuestiones internas.

Carter dijo que no es Ford sino Kissinger quién dicta la política exterior de este país.

"En asuntos externos Kissinger ha sido el presidente de este país", dijo el aspirante demócrata.

Ford no respondió a las acusaciones de Carter sobre las actividades secretas de la Agencia Central de Inteligencia en Chile, ni al proceso que condujo al derrocamiento del presidente chileno Salvador Allende.

Ford dijo que los Estados Uni- dos ha tenido muchos éxitos en su política exterior en los úl- timos años, señalando la forma en que Portugal se salvó de un deslizamiento hacia el comunismo, el debilitamiento de la posición militar soviética en el Medio Oriente, y las nuevas iniciativas de paz en el Africa.

Carter dijo que Washington había apoyado la dictadura militar de Portugal más tiempo que lo que lo hizo ninguno de los demás aliados europeos, y se- ñaló que en los otros campos se había desarrollado "una política de espectacularidad, carente de substancia".

Una gran parte del debate se centralizó en la postura militar del país, y Ford acusó a su rival haber propugnado primero una reducción de 15 millones en los gastos del Pentágono, pero que después indicó que favorecía un corte de sólo 5 a 7 millones de dólares.

Carter recordó que el propio Ford había reducido el presupuesto militar en unos 7 millones de dólares, pero que lo que fue restituyendo durante la campaña interna en la cual el ex Gobernador de California Ronald Reagan quiso quitarle la candidatura republicana.

"Ford juega con las cifras que yo he dado como jugó con las ci- fras de su propio presupuesto militar", manifestó Carter.

Ford finalmente respondió a las insistentes acusaciones de conducir una política externa

(Pasa a la página 12)

NUEVO GOBERNANTE.- Bangkok, 6 (AP).- Esta es una foto reciente de archivo del Almirante Sa-Ngad Chalawyu que tomó el poder en Tailandia hoy, como jefe de un Consejo Nacional (Radiofoto AP).

Derechistas tomaron el poder en Tailandia

- Encarnizados choques dejaron unos treinta y cinco muertos
- Dos estudiantes fueron ahorcados y otros cuatro incinerados

BANGKOK, 6 (AP) - El Ministro de Defensa, Sangad Chalawyu, tomó hoy el poder tras encarnizados choques entre izquierdistas y derechistas suscitados por el retorno al país del ex dictador militar Thanom Kittikachorn.

La policía dijo que por lo menos 22 personas murieron, la mayoría de ellas estudiantes, y unas 180 resultaron heridas.

Los derechistas ahorcaron a dos estudiantes izquierdistas y mutilaron sus cadáveres. Otros cuatro izquierdistas fueron quemados en plena calle.

Radio Tailandia dijo que Sangad había desalojado del poder al gobierno elegido del Primer Ministro Seni Pramoj, y establecido la ley marcial. Sangad era comandante supremo de las Fuerzas Arma- das hasta el martes pasado, cuando fue designado Ministro de Defensa en el nuevo gabinete de Seni.

La capital estaba en calma esta noche, y no se advertía oposición a la toma del poder por Sangad.

Versiones extraoficiales in- dican que los muertos en los violentos disturbios en la uni- versidad de Thammasat serían 35, y que varios cadáveres fueron mutilados o quemados.

Los incidentes estallaron cuando se enfrentaron grupos izquierdistas y derechistas. Luego, la policía cargó con rá- fagas de ametralladora contra los izquierdistas, y los derechistas volvieron a avanzar, detrás de la policía.

Después, una multitud de unos 10.000 derechistas atravesó las verjas de la casa de gobierno, pero no llegó a entrar al edificio mismo, protegido por unos 1.500 policías y soldados.

Testigos dijeron que los derechistas ahorcaron a dos estudiantes, luego golpearon los cadáveres con garrotes, les sacaron los ojos y los degollaron.

El fotógrafo de The Associa- ted Press, Chee Sau Chu vio cuando cuatro estudiantes eran arrastrados desde la uni- versidad hacia las calles vecinas, golpeados, sus cuerpos empapados en gasolina, y quemados. Los autores usaban trozos de caucho de neumáticos para evitar las llamas. Chu dijo que no pudo determinar si los estudiantes estaban vivos o muertos cuando fueron quema- dos.

En el recinto de la universidad se encontró un cadáver decapi- tado.

Más de 1.300 estudiantes fueron arrestados en la uni- versidad.

Los motines comenzaron después del regreso del Mariscal Thanom, cuyo régimen cayó a raíz de violentos disturbios estudiantiles en 1973.

El militar regresó desde su exilio en Singapur el 19 de septiembre, y se hizo bonzo. Dijo que había regresado porque quería estar cerca de su padre, que tiene ya 91 años y está en- fermo.

Cuando estalló la violencia, Thanom estaba en un monas- terio en el centro de la capital, custodiado por cerca de 5.000 miembros de una organización juvenil.

Grupos estudiantiles y obreros han realizado manifestaciones casi a diario desde el regreso de Thanom, exigiendo que sea deportado o juzgado por la muerte de 72 civiles durante los

(Pasa a la página 12)

Comunicado del Acuerdo Prensa - Radio

El Acuerdo Prensa-Radio, integrado por la Asociación Nacional de La Prensa, la Asociación Boliviana de Radiodifusoras, la Asociación de Periodistas y la Federación Nacional de Trabajadores de la Prensa, ha emitido el siguiente comunicado:

Ante la prohibición de la libre circulación del diario "Los Tiempos" en la ciudad de Santa Cruz de la Sierra, dispuesta por el Presidente del Comité Cívico de ese departamento, el ACUERDO PRENSA-RADIO puntualiza ante la opinión pública lo siguiente:

Primero.- Su protesta por el exceso de ese proceder que importa conducta antijurídica, conculca derechos y garantías fundamentales de la Constitución Política del Estado e involucra la negación del derecho de la libertad de prensa reconocido y ratificado por el Gobierno mediante declaración de 21 de mayo del año en curso.

Segundo.- El entredicho suscitado entre las instituciones cívicas de Cochabamba y Santa Cruz, en torno a la in- stalación de una minicadena, no debe, de manera alguna, acercarse a los extremos que conduzcan a peligrosos caminos de división.

Tercero.- Creemos que la instalación de la llamada miniacería contemplará el interés nacional y será el Supremo Gobierno quien, en última instancia, determine su localización, atendiendo no sólo al desarrollo de una región en particular sino al armónico e integral del país.

Cuarto.- Reclamamos garantías plenas para la cir- culación del matutino "Los Tiempos" en el departamento de Santa Cruz, a la vez que denunciamos la forma arbitraria con la que se pretende mellar la libertad de información.

Quinto.- El ACUERDO PRENSA-RADIO pide al Gobierno Nacional que imponga el respeto que merecen las personas y las instituciones, procediendo con la energía necesaria para evitar actitudes procilves al des- aguisamiento nacional.

Sexto.- Finalmente, para no dar ocasión a nuevos abusos de hecho y en actitud de protesta por el ya cometido, los diarios asociados a la Asociación Nacional de la Prensa no enviarán a Santa Cruz sus ejemplares a partir del día viernes 8, lamentando que actitudes personales condenables nos impidan prestar, como siempre lo hemos hecho, nuestros servicios al pueblo cruceño al que hacemos llegar una vez más las seguridades de nuestro mayor respeto.

Los envíos de diarios se reanudarán cuando las autori- dades garanticen que no habrá abusos ni extralimitaciones como la mencionada, que atentan contra la libertad de expresión.

La Paz, 6 de octubre de 1976.
ACUERDO PRENSA-RADIO
Asociación Nacional de la Prensa
(A. N. P.)
Asociación Boliviana de Radiodifusoras
(ASBORA)
Asociación de Periodistas
Federación Nacional de Trabajadores de la Prensa

Ultimas de la noche

CACION

BUENOS AIRES, 6 (AFP).- ntina, Paraguay y BOLI- analizarán un proyecto cial multinacional de rrollo fronterizo que ndará una inversión de 0 dólares.

as deliberaciones tendrán el jueves y viernes en San dor de Jujuy -1.720 Km. al de Buenos Aires- con el cio de la Organización de los Americanos, y serán idas por el Subsecretario dino de Educación, Benicio real.

n la oportunidad se ará el monto de la in- n, que será destinado para ormación profesional, ción sanitaria e higiene, tecnología educativa, educación física y recreación en un área de 100 kilómetros a lo largo de la frontera norte con Paraguay y BOLIVIA

Asistirán, además de los representantes de países vecinos, expertos del área educativa de la OEA.

HIPOTESIS.

MONTREAL, CANADA, 6 (AFP).- Un acto de sabotaje podría haber originado el accidente ocurrido hoy a un avión DC-8 cubano cerca de las islas de Barbados y en el que no hubo supervivientes, declaró esta noche aquí Orlando Erigolla, director de la sucursal cubana de aviación.

Violentos sismos destruyeron aldea en Pastocalle, Ecuador

Ocho muertos y 6.000 damnificados a causa de los temblores

QUITO, 6 (AP).- Una serie de sismos en la provincia andina de Cotopaxi destruyó hoy finalmente la aldea indígena de Pastocalle, elevándose a ocho el total de víctimas, mientras ascienden a 6.000 los desam- parados en la región.

Los sismos comenzaron el lunes y el de mayor intensidad hoy ocurrió a las 09:30 (EST), sintiéndose también en Quito, a 70 kilómetros de distancia.

El temblor de hoy echó al suelo las pocas casuchas de ado- be que aún permanecían sobre sus cimientos en Pastocalle.

Un hombre pereció bajo los escombros, ascendiendo a ocho el número de víctimas.

Pastocalle, en media mese- ta, es el epicentro del fenómeno que afecta a la provincia de Cotopaxi y a algunas aldeas de las provincias de Pichincha y Tungurahua.

El General Guillermo Durán Arcentales, uno de los tres miembros de la Junta Mili- tar de Gobierno, y el Ministro de Gobierno, Coronel Bolívar Jarrín, se trasladaron hoy a Pastocalle en helicóptero para apreciar la magnitud del daño, ofreciendo la ayuda guber- namental para la recons- trucción de la aldea.

El observatorio as- tronómico indicó que el temblor de esta mañana fue uno de los más severos dentro de la ola de sismos. Sin embargo, no pudo indicar la intensidad debido a un desperfecto en los sismógrafos.

El Gobierno Central y la Cruz Roja han movilizado contingentes de ayuda para centenares de damnificados. Carpas del Ejército albergan a los desamparados en tanto que camiones convergen desde Qui- to, Latachunga y Ambato, con alimentos.

El observatorio as- tronómico localizó el epicentro en las cercanías del Monte Quilindana, a 70 kilómetros al sudeste de Quito, en la cordillera oriental de Los Andes.

Se teme que el fenómeno sea la consecuencia de la reac- tivación del volcán Cotopaxi que da nombre a la provincia amenazada.

Indicios de una renovada actividad volcánica impulsaron al Gobierno a gestionar cooperación científica ex- tranjera. Dos misiones de ex- pertos, una británica y otra francesa, realizaron este verano las primeras observaciones, so- bre todo en el volcan Sangay que es el más activo de Ecuador.

La expedición británica tuvo un desenlace trágico hace dos meses cuando dos de sus miembros perecieron al ser alcanzados por una súbita erupción muy cerca del cráter.

Las autoridades de la pro- vincia de Cotopaxi recorrieron la zona y solicitaron al gobierno central más ayuda para los damnificados indígenas.

Los indígenas, atemorizados por los sismos, se congregan en las plazas de sus aldeas y han abandonado sus tareas de la- branza.

Esa misma zona fue des- truida por el terremoto de agosto de 1949, que asoló las provincias andinas centrales de Ecuador: Tungurahua, Cotopaxi y Chimborazo. Perecieron allí 9.000 personas. La población de Pelile, cerca de Ambato, capital de Tungurahua, virtualmente se hundió y todos sus habitantes murieron.

LIBROS DE ORACIONES.- Tel Aviv, 6 (AP).- Capellanes militares bajan el ataúd con libros de oraciones dañados, a la tumba del cementerio judío de Hebrón, durante la ceremonia tradicional para objetos religiosos malogrados. Manifestantes saquearon el domingo la tumba cercana de Abraham, profanando su contenido (Radiofoto AP).

Multitud de derechistas pidió un gobierno militar en España

Otro grupo golpeó a transeúntes en San Sebastián

MADRID, 6 (AP).- Indignados por la muerte de varios policías a manos de separa- tistas vascos, una multitud de derechistas pidió a gritos hoy la renuncia del Gobierno y la toma del poder por los militares.

La iracunda manifestación en el centro de la capital siguió a una noche de violencia derechista que dejó saldo de más de doce heri- dos en la ciudad vasca de San Sebastián, es- cenario del atentado.

Las autoridades restaron importancia a la protesta derechista y la calificaron de obra de extremistas sin base política. Pero reconocieron que existe la posibilidad de nuevas manifestaciones de este tipo, ya que dirigentes derechistas han organizado una serie de misas fúnebres en toda la nación para protestar el asesinato de José María de Araluce, Consejero del Rey Juan Carlos, y cuatro de sus guar- daespaldas.

El Primer Ministro Adolfo Suárez, blanco de la ira derechista debido a un programa de li- beralización que según los seguidores del fallecido dictador Francisco Franco conduce al país a la ruina, aplazó 24 horas una reunión del gabinete. La bolsa madrileña descendió a su ni- vel más bajo del año.

El Rey no varió su programa y viajó fuertemente custodiado a la universidad de Salamanca para inaugurar el año académico.

Rodeados por centenares de agentes de civil y uniformados, unas 5.000 personas acom- pañaron los féretros de dos de los policías asesinados en San Sebastián por las calles de la capital, al grito de "¡El Ejército al poder!", "renuncia del Gobierno" y "¡Franco, Franco!".

Muchos policías lloraron cuando la procesión terminó en el cementerio, a tres kilómetros de la comisaría central. Las autori- dades dijeron después que ningún policía participó en las manifestaciones. No hubo violencia.

En San Sebastián, jóvenes con brazaletes de la revista derechista "Fuerza Nueva" y ar- mados con pistolas y barras de hierro recorrieron ayer las calles durante una hora y golpearon a transeúntes y a clientes de ta- bernas, restaurantes y teatros, destrozando las vidrieras de algunas tiendas.

Pocas horas antes, el obispo Jacinto Argaya pidió calma en una honra fúnebre a los cinco asesinados y dijo a unas 12.000 personas: "repudiamos la dialéctica de la violencia".

Fue inaugurado en Tarija nuevo monasterio de concepcionistas

TARIJA, 6 (PRESENCIA).- Las Madres de la Inmaculada Concepción, que llegaron a La Paz, hace tres siglos, han inaugurado un moderno monasterio de clausura en esta ciudad, donde, en principio, residirán ocho monjas. Este se convierte en el segundo convento que dicha Orden de origen franciscano posee en Bolivia.

El monasterio, que se encuentra ubicado en la Villa Luis Pizarro, en la Loma de San Juan, el primero de clausura en el Departamento de Tarija, ha sido denominado SAN JOSE OBRERO y su bendición coincidió con la conmemoración del 750º Aniversario de la muerte de San Francisco de Asís y de la canonización de la beata portuguesa Beatriz de Silva, fundadora de la Orden, que el Papa Paulo VI proclamó, en esa misma fecha, Santa de la Iglesia Católica.

El acto inaugural se inició con una procesión que acompañó a la imagen de la nueva Santa, que fue trasladada desde la Basílica de San Francisco hasta la capilla construida dentro del monasterio de las Madres Concepcionistas. Allí se ofició una misa concelebrada por los sacerdotes residentes en esta capital, por monseñores Abel Costas Montaño y René Fernández, obispos de Tarija y Oruro, respectivamente, y por el Encargado de Negocios a.i. de la Nunciatura Apostólica, Mons. Peter Zurbriggen; quien, en su condición de agente diplomático del Soberano Pontífice, dio realce con su presencia al programa preparado para esta ocasión.

Después de la bendición del edificio, por el Obispo de esta Diócesis, se leyó un mensaje enviado por el Santo Padre, a través del Secretario de Estado Cardenal Villot, que dice: "AL INAUGURAR MONASTERIO SAN JOSE OBRERO, SANTO PADRE INVOCA SOBRE ABADESA Y RELIGIOSAS CONCEPCIONISTAS FRANCISCANAS LA PAZ ABUNDANTES GRACIAS CONSTANTE ALIENTO PROPOSITOS PERFECCION OTORGANDOLES IMPLORADA BENDICION APOSTOLICA. CARDENAL VILLOT".

También se leyeron mensajes de adhesión y felicitación a la Abadesa, de parte del Cardenal José Clemente Maurer; del Ministro General de la Orden Franciscana, con sede en Roma, Fray Constantino Kosser y del Arzobispo de Cochabamba, Armando Gutiérrez Granier.

La inauguración de este monasterio dedicado a la vida contemplativa constituye un significativo acontecimiento en la historia religiosa de Tarija y ha sido recibida con júbilo por este pueblo. Ese centro de oración según estiman dirigentes de los movimientos cristianos será fuente de muchos bienes para esa colectividad que se ha caracterizado por la fortaleza de su fe católica. Sobre la llegada de estas religiosas, el Obispo Abel Costas Montaño ha expresado: "El monasterio de las Madres Concepcionistas será desde hoy casa de oración, presidida por María Inmaculada y estimulada por la santidad de su madre fundadora, Beatriz de Silva. Atraerá las bendiciones divinas sobre nuestro pueblo y será foco de irradiación espiritual, para que en sus benditos claustros, las jóvenes tarijeñas consagradas a Cristo sigan su camino de fe y de amor".

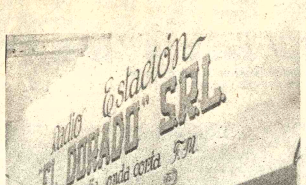

RADIOEMISORA.- La fotografía fue tomada durante el acto de inauguración de la nueva radio "El Dorado", que comenzó a funcionar en Trinidad.

Fue inaugurada en Trinidad una nueva estación de radio

TRINIDAD, 6 (PRESENCIA) - Con un acto especial donde estuvieron las autoridades, gente del comercio, la banca, la ganadería y muchos invitados especiales, se iniciaron las labores de Radio Estación "El Dorado", la nueva radioemisora con el financiamiento de la empresa privada, aumenta a cuatro las emisoras de la capital beniana.

Después de la bendición de las instalaciones, ubicadas en la calle "La Paz", donde pudo observarse algunas de las características técnicas especialmente destacable el equipo con 5KW. de salida, que garantiza una potencia más que suficiente para cubrir una buena sintonía y un alcance de consideración.

Las propietarias, Mary de Ferrier y Carmen de Menacho, expresaron que el sacrificio para conseguir esta materialización se ha debido mucho a la banca privada y también a la buena ayuda que recibieron del Ministerio de Transportes y Comunicaciones para conseguir el permiso.

Tienen un personal capacitado y de experiencia que está bajo la dirección de Walter Palomino y, al decir de él, después de servir los intereses del pueblo, buscará como participar decididamente en la superación cultural de los benianos.

Posteriormente, en los salones de la Comuna, la Alcaldesa, al felicitar a la nueva empresa, expresó la satisfacción del pueblo trinitario por contar con un medio más de expresión y de expansión para defender y coadyuvar al progreso de la Tierra.

El Prefecto del Departamento hizo llegar la palabra del gobierno por la iniciativa feliz y el sentido de trabajo en bien de la comunidad, habiendo hecho llegar los parabienes por este feliz suceso. Finalmente, los números musicales de un buen artista, Miguel Mercado, como también la participación de los "Gavilanes de España" un conjunto orquestal, deleitaron a los concurrentes con canciones del repertorio internacional, matizado con la banda de Sapo Pinto, para dar así por iniciado el trabajo de la nueva estación radiofónica.

Autoridades cruceñas en desacuerdo con la declaración de emergencia

SANTA CRUZ, 6 (PRESENCIA).- Ha surgido una divergencia de criterios entre las autoridades y los dirigentes del Comité Pro Santa Cruz, institución cívica que decretó estado de emergencia en todo el Departamento, pidiendo atención a algunos problemas vitales para este distrito.

Un comunicado oficial firmado por las autoridades representativas del gobierno en esta capital, dice que "el estado de emergencia" del comité cívico no se justifica por cuanto el Gobierno no ha descuidado las necesidades de este pueblo.

De acuerdo a esa versión oficial, se ha realizado, en el despacho del Prefecto del Departamento, una reunión de varias autoridades, donde se ha analizado la situación creada con motivo de la actitud del Comité Pro Santa Cruz.

Dice el documento que "... el Comité Pro Santa Cruz, invocando una supuesta falta de definición del Supremo Gobierno, frente a determinados problemas y necesidades que confronta Santa Cruz, como ser: la instalación de Mini-acerías, hilanderías, Construcción del Aeropuerto Internacional de Viru Viru, Carreteras Santa Cruz - Corumbá; Santa Cruz - Trinidad.

En el segundo punto expresa el comunicado: Analizada la situación con la ecuanimidad y serenidad necesaria, por estar en juego los superiores intereses colectivos de nuestra tierra, se ha llegado a la conclusión de que no corresponde una actitud como la asumida por el Comité Pro Santa Cruz, porque el Gobierno Nacionalista de las Fuerzas Armadas presidido por el general Hugo Banzer, no ha descuidado en ningún momento la atención de las indicadas necesidades del pueblo cruceño, sino que, por el contrario, ante la complejidad de los problemas y la magnitud de los financiamientos correspondientes para solucionarlos, ha sido necesario crear comisiones del más alto nivel, para realizar los estudios técnicos y económicos pertinentes, las mismas que actualmente están funcionando y cuyos informes en conclusiones deberán ser oportunamente aprobados por el Gobierno Nacional".

LLAMADO

Las autoridades expresan en el documento que también llegaron al convencimiento de que no se puede dudar del alto espíritu bolivianista y cruceñista del presidente general Hugo Banzer, para quien la solución de los problemas de Santa Cruz constituye la solución de los grandes problemas de Bolivia o dicho en otras palabras - dice el comunicado - el progreso de Santa Cruz es el de nuestra Patria.

Finalmente, las autoridades del Departamento hacen un llamado "ferviente a nuestro pueblo para que con su alta comprensión y plena confianza en nosotros, esperen la solución a los problemas ya indicados, puesto que todos trabajamos juntamente con el Comité Pro Santa Cruz y demás instituciones locales, por el progreso, la felicidad y el bienestar de nuestro terruño y el de la Patria".

COMUNICADO PRECIPITADO

Horas después, el Presidente del Comité Pro Santa Cruz, Oscar Román Vaca, calificó de precipitado el comunicado de las autoridades y dio a entender que no todas estaban de acuerdo con esa posición.

En la noche del lunes, l convocado a una reuni trasordinaria de dirigentes comité Pro Santa precisamente para debati puesto que todos trabajamos y otros aspectos. Trascend en esa reunión tambi analizará "algunos come de la prensa de Cochaba

En el Comité Pro Santa se dio a conocer que h prohibida la circulació diario "Los Tiempos" de bamba, en este Departa al parecer, porque se con como ofensivas ciertas n

Por otro lado, se espera llegada de una comisi autoridades de gobierno entrevistarse con miembr Comité Cívico Regional.

Cochabamba:

Falleció meritorio catedrático de la Universidad de San Simó

COCHABAMBA, 6 (PRESENCIA) - Fueron sepultados los restos mortales del que fuera Dr. Pedro Mariscal Ledezma.

En medio de profundo pesar fueron pronunciados discursos haciendo resaltar las virtudes personales del que fuera catedrático de Medicina Legal del Departamento de Medicina de la Facultad de Ciencias de la Salud y del Departamento de Derecho de la Facultad de Ciencias Sociales. Hablaron los doctores Augusto Morales Asúa y Roberto Taborga Basoberry, en nombre del Rectorado de la Universidad Mayor de San Simón y de las facultades de Ciencias de la Salud y C Sociales, respectivamen remarcó que el Dr. Mariscal Ledezma valiosos servicios en el e de la docencia univer durante varios años y q ganarse la simpatía del por su labor apostólica e de los humildes.

DUELO

El Rector de la Univ Mayor de San Simón Ernesto Daza Ondarza diante una Resolución, decretó el fallecimiento Dr. Mariscal Ledezma suspensión de actividade

Dirección de Turismo abrió oficina en Oruro

ORURO, 6 (PRESENCIA) - Desde ayer funciona en esta ciudad una oficina distrital de la Dirección General de Turismo, dependiente del Ministerio de Industria y Comercio. Su conducción ha sido encomendada a Ramiro del Carpio, actual Director Departamental de Juventudes, dependiente de la Secretaría de la Presidencia de la República.

Ramiro del Carpio, fue posesionado como Director de Turismo de Oruro, la semana pasada, en La Paz. La iniciación de actividades de su nueva oficina, hizo conocer en reunión de prensa, esta mañana. Recalcó que la creación de la Agencia Distrital de Turismo se concretó "gracias a las gestiones directas del Prefecto".

Expresó que se trataba de la cristalización de un viejo anhelo orureño, que también recibió el respaldo del Director General de Turismo, Juan Luzio, que comprendió la importancia turística de esta capital. Las dependencias de esta nueva repartición serán instaladas en la planta baja del edificio prefectural. Del Carpio agregó que serán bien equipadas y dotadas del personal necesario.

El titular de la oficina manifestó que ahora Oruro tiene la oportunidad de compartir los beneficios que reciben otros departamentos del país, dentro de la promoción turística nacional. Dijo: "Oruro debe ocupar un lugar preferencial, no sólo en Bolivia, sino en América Latina, por sus condiciones intrínsecas en lo folclórico y cultural".

Esbozando sus tareas iniciales, del Carpio señaló las siguientes:

Creación de centros de esparcimiento turístico, en la ciudad y poblaciones provinciales; elaboración de una guía específica, para el Carnaval, y otra general, incluyendo un calendario folclórico departamental; formar la infraestructura imprescindible, para recibir el flujo turístico interno y externo.

Recalcó que estos proyectos serán llevados a cabo en coordinación con la Alcaldía Municipal, especialmente cuanto se refiere al famoso Carnaval de Oruro.

Alcaldía orureña programa desaparición de basurales

ORURO, 6 (PRESENCIA) - El deprimente cinturón de basura que rodea a la ciudad pronto no será sino un recuerdo desagradable para los orureños y los viajeros que llegan a esta capital, por las carreteras y ferrovías que la circundan. Utilizando equipo pesado proporcionado por COMIBOL-Oruro, como ayuda a los planes de higienización que alienta el Alcalde Municipal, Christian Sierra Tovar, se está procediendo a la apertura de zanjas, en diferentes sectores, alejados del radio urbano, para enterrar en ellas los desperdicios provenientes de las actividades hogareñas y de algunas industrias.

Se explicó que este sistema es el más adecuado para regiones como Oruro y es recomendado por la Organización Mundial de la Salud. Los basurales que rodean la ciudad, acumulados a través de muchos años, no sólo presentan un espectáculo antiestético, sino que significan también una constante amenaza a la salud de la población, especialmente en los meses de estío, cuando proliferan moscas y mosquitos.

ERRADICACION

Las primeras zanjas se estan abriendo en la zona de Papelpampa, a unos tres kilómetros al sud de la ciudad. Allí trabaja una cuadrilla de obreros municipales, reforzada con una topadora proporcionada por el gerente de COMIBOL-Oruro, ingeniero Héctor Escóbar Jordán, que es miembro del Consejo Consultivo de la Comuna.

Las zanjas serán complementadas con la construcción de un terraplén que permitirá el tránsito de los carros basureros, durante la época de lluvia, en que esa zona suele sufrir inundaciones.

En realidad, a medida que avanza la apertura de las zanjas, la Alcaldía ha comenzado ya a utilizarlas. Camiones de la Comuna, están trasladando la basura recogida en la ciudad, a las zanjas recien cavadas, donde posteriormente, se echarán también los desperdicios acumulados en los alrededores de Oruro.

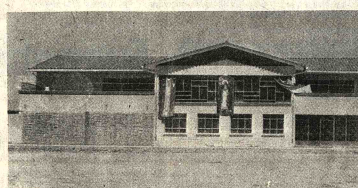

MONASTERIO EN TARIJA.- La composición gráfica corresponde a la inauguración del nuevo monasterio de las madres concepcionistas, que fue construido en Tarija. Arriba, una vista del moderno local; abajo, los obispos de Oruro y Tarija y el encargado de negocios de la Santa Sede oficiaron una misa concelebrada en la capilla del monasterio.

Optimo avance de trabajos en el camino Puerto Siles-San Joaquí

TRINIDAD, 6 (PRESENCIA).- Con la satisfacción de ver cumplirse un propósito, el Presidente del Comité de Obras Públicas hizo conocer sobre el avance de trabajo del camino Puerto Siles - San Joaquín, que se inició hace mes y medio. Sobre el particular, manifestó que, después de haber reparado uno de los tractores, ahora, con la inclusión de una nueva máquina D7, forman un equipo de tres, con los que se podrá avanzar más aceleradamente esta obra tan importante en la vinculación interna del departamento.

Hasta el momento, dijo el Ing. Leygue, el desbosque ha llegado al kilómetro 23, lo que significa el 50 por ciento del total de la ruta y se espera que para el presente mes, a fines, la brecha habrá llegado a San Joaquín. El terraplenamiento y el perfilado de la carretera podría completarse hasta fines del presente año, siempre que lo permita el tiempo de las lluvias y si se cuenta con el equipo de apoyo, como ser una motoniveladora y otras volquetas para el transporte de ripio. Sin embargo, hasta el presente, se ha conseguido un avance récord con solamente dos tractores D4, con los que se comenzó este proyecto.

Los habitantes de Puerto Siles y los vecinos de San Joaquín, así como toda la ciudadanía, se encuentran muy satisfechos con la noticia que es alentadora, pues materializa un viejo sueño de los pueblos de vincularse entre sí y con la capital.

El titular de Obras Públicas ha manifestado que buscará el apoyo necesario para dotar de este equipo de apoyo, pues tiene seguridad de que el gobierno, ha de respaldar esta obra que ha sido programada y financiada dentro del plan de realiz que ha dado al Beni.

Por otro lado, los pue a veran beneficiados largo recorrido, com Ramón, Magdalena, B Huacaraje, el Carme ahora con mucha compl este avance, que para ell acercamiento del progre las bondades que deja camino para ellos.

Parece increíble que pequeñas máquinas se avanzado tanto, manife de los vecinos, cuando se su opinión, pero esto pue ficarse, por las condicio terreno y porque el s consistencia pedregosa ciertas facilidades terraplenamiento y hac vinculación una obra ac Con todo, es una de vedades de más significa la ya destacable acc vertebración que recibe en el presente año.

Ministerio de Industria, Comercio y Turismo

Empresa Nacional del Arroz, ENA

Adquisición de un Lote de Terreno

Por orden del señor Ministro de Industria, Comercio y Turismo se invita a personas n turales y jurídicas a presentar cotizaciones en sobre cerrado para la compra-venta de un LO TE DE TERRENO, de acuerdo a las siguientes características :

Ubicación : Ciudad de Cochabamba, preferentemente de fácil acceso a las carretera principales : Aparte, Santa Cruz, Oruro.

Extensión : Mínima 30.000 metros cuadrados, de un solo bloque. Preferentemente en bardado.

El lote de terreno debe reunir las condiciones aptas para la instalación de depósitos pa almacenamiento de arroz en blanco.

El plazo para la presentación de estas cotizaciones vence el día lunes 11 de octubre horas 17, debiendo los sobres ser abiertos en acto público por la H. Junta de Almonedas d Ministerio a la misma hora y en la fecha antes mencionada.

Los sobres podrán presentarse en las oficinas centrales en La Paz, Av. 16 de Julio 1800, en la Regional de Cochabamba, Calle Calama Nº. 3770.

La Paz, 4 de octubre de 1976

H. Municipalidad de La Paz

Pago de tributos municipales

La H. Alcaldía Municipal comunica a los contribuyentes que a fin de facilitar la recepción de pagos por concepto de patentes, servicios o impuestos municipales, a partir de la fecha y hasta nuevo aviso, ha dispuesto que las Oficinas de Recaudaciones del Tesoro Municipal atiendan hasta horas 18.30 diariamente.

La Paz, octubre de 1976

Superintendencia Nacional de Seguros y Reaseguros

CONVOCATORIA A PROPUESTAS Nº. 1
Segundo Llamamiento

Se convoca a las firmas comerciales y/o importadoras legalmente inscritas en las Cámaras de Industria y Comercio, interesadas en la provisión de:

Un Vehículo - Automóvil

De acuerdo a Pliego de Especificaciones que los interesados podrán retirar del Departamento Administrativo de la Superintendencia Nacional de Seguros y Reaseguros.

Las propuestas deberán presentarse en sobre cerrado y lacrado, rotulado Convocatoria Propuestas Superseguros, llenando todas las formalidades de ley, acompañando Boleta de Garantía de Seriedad de 5 por mil del valor total de la propuesta hasta horas 15 p.m. (tres en punto de la tarde) del día 11 de octubre de 1976, en el Departamento Administrativo de la Superintendencia Nacional de Seguros y Reaseguros calle Ballivián Nº. 1421 2do. piso.

DEPARTAMENTO ADMINISTRATIVO
La Paz, 5 de octubre de 1976

HUGO MORALES CAVERO
Jefe Administrativo
Superintendencia Nacional de Seguros y Reaseguros

Tres cosas

- A los que suscribieron acciones para la próxima ampliación, le ruego....

1º Ponerse al día en sus amortizaciones mensuales.

2º.- Recoger sus talonarios de la Sucursal Nº 1 del Banco del Estado.

3º.- Los que están al día, recoger sus contratos de la Sección Acciones de T.A.S.A. (Edif. Gran Centro Av. Mcal. Sta. Cruz).

Existen contratos y suscripciones que por este motivo ya fueron anulados.

No esperes que el tuyo sea el próximo.

Te avisa FONITO

La Paz, Octubre de 1976

TELEFONOS AUTOMATICOS DE LA PAZ, S.A.

Yacimientos Petrolíferos Fiscales Bolivianos

Provisión de Materiales

Se invita a las firmas interesadas en la provisión de material correspondiente a los Pedidos abajo detallados, a recoger los pliegos de especificaciones técnicas en nuestra División de Adquisiciones, 4º piso, Edificio Central, Calle Bueno Nº 185, los días 11, 13, y 14 de octubre de 1976.

	PARA IMPORTACION
GEP-CAM-1250-76	REPUESTOS PARA BOMBA EMSCO
GEP-CAM-1275-76	NIPLES REDUCTORES Y TAPONES
GEP-CAM-1276-76	SUBSTITUTOS
GEP-CAM-1277-76	REPUESTOS PARA TANQUES ABULONADOS.
GEP-CAM-1279-76	MATERIAL TUBULAR
GEP-CAM-1280-76	ENSANCHADOR GRANT MODELO 6980 Y PARTES.
SCZ-4592-76	MANGUERAS INYECCION Y DESCARGA
SCZ-4593-76	BUJES DE IMPULSION
SCZ-4594-76	GUIADORES PARA CABLE
SCZ-4576-76	ELEVADORES PARA TUBERIA
CAM-7096-76	REPUESTOS PARA COMPRESOR JOY
CAM-7126-76	VALVULAS DE CONTROL NORRISEAL
CAM-7208-76	PARTES PARA CONTROLADORES Y VALVULAS.
CAM-7265-76	PARTES PARA VALVULAS DE PASO
CAM-7319-76	PARTES PARA INSTRUMENTO EASTMAN TIPO R. SENCILLO.
CAM-7321-76	HERRAMIENTAS FRESADORAS EASTMAN PARA DESVIACION.
CAM-7333-76	PEDIDO DE BUJIAS PARA MOTORES WAUKESHA Y OTROS.
GID-DN-220-77	EQUIPO BASICO MINIMO
GID-DO-603-75	CANERIA Y ACCESORIOS PARA COMPRA LOCAL
GID-DN-309-76	CAL PARA PREPARACION DE GRASAS

La Paz, 5 de octubre de 1976
DIVISION DE ADQUISICIONES

Guía Profesional

Médicos

DR. ALFREDO RAMIREZ TORRICO
CIRUJANO-UROLOGO
Estudios especialización Universidad de Chile.
Cirugía y enfermedades de riñones, vejiga, próstata, genitales, infertilidad, venéreas, etc. Avenida Camacho 1377. Teléfono 57219- 64817.
Consultas: Horas 14-19 sábados 10-12

Dr. RUTH MALDONADO BALLON
GINECOLOGIA OBSTETRICIA
Prenatal, Partos, Esterilidad, Planificación familiar, Flujos vaginales anormales, Hemorragias, cirugía especializada.
Tumores mamarios, Prevención del Cáncer uterino.
CONSULTORIO: Mariscal Santa Cruz 1322- TARDES 13.30 a 19.30
Reservar hora: Teléfono 50040

DR. MARIO MENDEZ ELIAS
Especializado: Neurología, Neurocirugía, Suecia, Inglaterra, Holanda.
Enfermedades, Cirugía del Cerebro, médula, nervios, traumatismo cráneo, cerebrales, vertebrales, epilepsia, dolor.
Consultorio: Edificio Venezuela, Capitan Ravelo 2070 primer piso horas 16 a 17 teléfono 38075 - 82909.

Dr. LUIS F. BARRAGAN M
Medicina Interna
Endocrinología- Medicina Nuclear
Comunica a su distinguida clientela que atenderá en su nuevo Consultorio de Lunes a Viernes, en el horario de 17 a 20 hs.
Edificio Alameda, Planta Baja.
Teléfono 29483.

DR. GUILLERMO SUAREZ TEJADA
UROLOGO
Cirugía y enfermedades de riñones, vejiga, próstata, genitales, venéreas, etc., trastornos uro-genitales de la infancia.
Consultorio Mercado 996 Esq. Yanacocha 4º Piso. Horas 18 a 20 p.m.

Dr. ANTONIO MEJIA ESCALERA
CIRUJANO CANCEROLOGO
ESPECIALIZADO EN FRANCIA.
TUMORES.- Detección precoz; Mama; Tiroides; Piel, Tubo Digestivo; Genitales.
LINFOGRAFIA QUIMIOTERAPIA.
Consultorio.- Edificio cine SCALA 7º piso. Teléfono 56695. Horario 18 - 20.

DR. ALBERTO GUMIEL MEDICO
Universidad de Harvard
- Urología-Venereas, transtornos sexuales, Enfermedades del Trabajo. Consultorio: Edificio "LIBERTAD" (Jenaro Sanjinés. Oficina 108 - 1er Piso. Teléfonos: Consultorio 40263. Domicilio : 26921.: 5.1/2 a 8 (Hrs. 17.30- 20).

DR. ALBERTO MARI MEDICO CIRUJAN
Medicina interna. Es troenterología. Estóm tinos, apéndice, vesicula biliar, pancr Transtornos de la nutri Consultorio Plaza Ve piso (Edificio Sobin O.K de horas 14 a 17 y 20.30.
Teléfonos: Consultori Domicilio 23832.

DR. ERLAND PACH
Internista-Endocri
Bocio, obesidad, infe diabetes, trastorn crecimiento, menop climaterio, Medicina Consultorio Av. Arce 2 fono 26987 Domicilio 41 17 a 19.30.

DR. FABIO PRA BARRIENTOS
ENFERMEDADES D
Hospital de Buenos A Pablo - Santiago d Eczemas - Alergias Acné. Consultorio Castilla 2do. piso, of (Loayza 250)) Teléfon 16.30 adelante.

Abogado

ARTURO VILLANUE RODRIGUEZ
ABOGADO
Atención personal en viles, penales, socia minístrativos, jubi Yanacocha 301 (Asbún 2º piso oficina 2 Teléf Casilla 2546 Consulta

PRESENCIA

Director: Huáscar Cajías K.
Co-Director Gerente: Armando Mariaca V.
Jefe de Redacción: Mario Maldonado V.

Peligros para la democracia española

Lo que sucede en España tiene que interesarnos profundamente, porque allí se juega el porvenir de un posible régimen democrático y porque nada de lo que en la Madre Patria ocurra puede ser considerado como extraño o indiferente para nosotros.

España lleva breve tiempo de salir de un sistema autoritario que se mantuvo en el poder por cuatro décadas. Durante ese período, rigieron muchas instituciones jurídicas y administrativas, surgieron costumbres y toda una forma de vida que no pueden ser radicalmente cambiadas de la noche a la mañana sin el riesgo de echar todo el edificio abajo, incluyendo lo que siempre hay de permanente y valedero inclusive en los regímenes más equivocados. No sólo la ciencia política o económica o la experiencia mundial sino el más elemental sentido común indican que el aparato gubernativo consolidado en casi cuarenta años ha de tardar en ser desarmado para sustituirlo con el otro que se pretende que sea más acorde con lo que el pueblo quiere.

Por su parte, tanto el monarca como sus ministros han demostrado su buena voluntad, su deseo de que la etapa de transición se cumpla en el plazo más breve posible, dentro de un clima de orden y no de desquiciamiento institucional. Si algunos retrasos se han presentado son obra de las resistencias de los conservadores y derechistas que -si bien esto parece haber sido olvidado por algunas personas y grupos políticos- son todavía numerosos y tienen en sus manos buena parte del poder.

Las personas de buen sentido y buena voluntad están de acuerdo con que se proceda con serenidad, sin precipitaciones que concluyan en fracasos, sin desórdenes que lleven a que gran parte del pueblo llegue a añorar los tiempos anteriores. Pero no han faltado en España, como no faltaron en otras naciones, grupos de impacientes y ultraextremistas que quieren acelerar el proceso, muchas veces sin que tengan clara idea acerca de adónde hay que conducirlo. Ellos han protagonizado ya hechos de sangre y de violencia, asesinatos -políticos o no, son asesinatos-, actos de terrorismo, huelgas, manifestaciones, perturbaciones de la tranquilidad pública, etc., que crean un auténtico riesgo para la pronta reimplantación de un régimen democrático.

La alarma ha cundido en vastos sectores, inclusive no conservadores, que comienzan a cuestionarse si éste ha de ser el estado en que se desenvuelva la democracia; que se preguntan si el país se halla realmente preparado para una pronta democratización, cuando ni los dirigentes políticos han tenido, siquiera por dos generaciones, experiencia práctica en ella. A esta creciente desconfianza habrá que agregar la actitud de la derecha, inclusive de la moderada, que se pregunta qué le espera bajo un nuevo régimen, anunciado por síntomas tan poco alentadores, y si no ha llegado el momento de reagruparse en defensa del pasado y de oponerse más duramente a las reformas.

Las manifestaciones públicas que los partidarios del régimen anterior han realizado en estos días, demuestran que ellos no están muertos y que aprovecharán cualquier oportunidad para demostrar que no tolerarán desmanes. Nada raro sería que, yendo más allá por el camino de las contraposiciones terminantes, a las acciones de violencia de la izquierda se responda con otras peores; en suma, algo semejante a la triple A que opera en Argentina y cuyo surgimiento en España no tiene por qué considerarse imposible.

Parece que algunos impacientes -para no emplear otros calificativos- han olvidado completamente lo que ocurrió en 1936 y no admiten que las situaciones históricas pueden repetirse en condiciones muy similares. Parecen no advertir lo que ha sucedido en países latinoamericanos, inclusive tradicionalmente institucionalistas, donde han sido, siquiera en buena parte, los ultras, los impacientes, los guerrilleros y los terroristas, los que han facilitado el camino al poder a las derechas, no siempre las moderadas, y los que han ayudado a que se niegue vigencia a la democracia representativa. Si eso ha sucedido en países tradicionalmente democráticos, júzguese lo que puede ocurrir allí donde hasta ayer había un régimen autoritario que tuvo tiempo de sobra para echar hondas raíces, mostrar muchos logros y consolidar fuertes grupos de apoyo.

No vaya a resultar que quienes creen llegado el momento de presionar como sea a un gobierno bien intencionado, se despierten un día bajo un régimen muy distinto que los lleve a añorar como algo liberal el que existió bajo el predominio franquista.

El rosario y la batalla de Lepanto

(7 de octubre de 1571)

Por ALFONSO ARANA GANDARIAS

Ufano con sus conquistas orientales, el poder musulmán se propuso dirigirse hacia el occidente para esclavizarlo. Para tal propósito organizó la escuadra más formidable que hubiera surcado los mares hasta entonces. Son 250 Galeras bien artilladas con una marinería experimentada. Como Gran Almirante de la Escuadra de la Media Luna, el famoso Alí Bajá, comanda a 120.000 combatientes.

Justamente alarmado e inquieto el Pontífice Pío V, solicitó a España y a Venecia, que eran las dos potencias navales del Mediterráneo, su auxilio para conjurar el peligro musulmán.

El llamado del Pontífice a estas potencias fue aceptado de inmediato, estableciéndose una alianza que se llamó "La Liga Santa". Estas fuerzas navales estaban comandadas por Don Juan de Austria, hijo del Emperador Carlos V.

El Sumo Pontífice ordenó que toda la cristiandad dirigiera diariamente sus plegarias al Todopoderoso mediante la intercesión de la Virgen Santísima reina de cielos y tierra.El auxilio del cielo llegó pues. Lepanto es una victoria que echó por tierra las ambiciones y el orgullo de los Otomanos.

Todos los cristianos y especialmente los Cofrades del Santo Rosario se sentían coparticipes de la flota unida que se dirigía a medir sus fuerzas con la formidable Escuadra de Alí Bajá.

Oran incesantemente con verdadera unción y profunda fe.

A medio día del 7 de octubre, avistada la flota turca, es dada la señal para la oración. Don Juan de Austria y todos los cristianos, de rodillas en sus puestos de combate, ponen la mirada en la imagen de Cristo Crucificado que brilla en el estandarte pontificio enarbolado en la nave capitana. Invocan todos con el mayor fervor de sus corazones y de sus cristianas almas, el poderoso y eficaz auxilio de la Virgen María.

Las escuadras se dirigen a librar la batalla decisiva.

El cielo griego no tiene una sola nube. Son las doce y reina gran silencio. El despliegue de las naves ha concluido, cuando se escucha el estruendo de los cañonazos de ambas naves capitanas. Era la señal convenida para el combate. Es la lucha entre la cruz, y la media luna otomana.

La batalla es librada con gran ardimiento. El ruido que producen los estampidos de los cañonazos se mezcla con los gritos de los combatientes. Las nubes de humo llegan a oscurecer el sol. Galeras contra galeras. El abordaje es la táctica empleada y preferida por ambas escuadras; muchas naves, con su tripulación integra, desaparecen en el mar. La sangre vertida en la descomunal batalla tiñe de púrpura las aguas del "Mediterráneo civilizador y glorioso".

Se lucha denodadamente. En ambas escuadras se hace derroche de coraje y arrojo. Despues de más de tres horas de batallar, el cielo no declara la victoria para ninguno.

Se cree, en un momento que ambas escuadras emprenderán la retirada y que la batalla quedará inconclusa, sin vencedores ni vencidos.

Pero el coraje de la flota cristiana es tal que logran abordar la nave capitana turca muriendo de un arcabuzaso en la cabeza el osado Alí Bajá. Se retiran los restos de la flota otomana y el triunfo es absoluto de la flota de Don Juan de Austria. Son 80 las galeras turcas hundidas, 130 las apresadas; perecen 25.000 otomanos y quedan 5.000 cautivos; más de 12.000 cristianos cautivos, que remaban en las galeras, son libertados.

¿Que significa Lepanto? Ante todo y sobre todo es la victoria del Rosario de María Santísima. Su Santidad San Pío V, para la conmemoración de esta grandiosa batalla, instituyó en la Iglesia la fiesta del Santísimo Rosario y añadió en la Letanía a la Virgen la invocación de Auxilium Christianorum: Auxilio de los Cristianos. Por esto, todos los Pontífices han recomendado y ensalzado la devoción del rezo cotidiano del Rosario, porque todos los que practican esta piadosa devoción reciben indefectiblemente los favores del cielo.

Muchos reyes y grandes siempre rezaron el Rosario. El sabio francés Ampere lo rezaba en el templo todos los días.

El rey Felipe II, le dijo a su sucesor, poco antes de su muerte que si quería conservar sus reinos al abrigo de todo peligro, rezase y llevase siempre el Santo Rosario.

Lepanto es la última de las Cruzadas. La gran victoria que hizo posible el reinado y la supremacía de la Cruz en occidente.

Cristianos y marxistas

Por MONS. LEON ARTHUR ELCHINGER
OBISPO DE ESTRASBURGO, FRANCIA.

La Iglesia como tal no ha de optar por una tendencia política determinada. No debe hacerlo. La Iglesia es de todos La diversidad de las opciones políticas entre los cristianos es hoy un hecho que se considera como una cosa buena. Los obispos reconocen a los fieles la libertad en sus compromisos políticos, con tal de que estos compromisos sean compatibles con las exgiencias del Evangelio. No se debería deformar o desconocer el peso y la actualidad de la misión que Cristo ha confiado a su Iglesia.

En esta perspectiva voy a proponer algunas orientaciones pastorales sobre la **colaboración entre cristianos y marxistas.**

No intento, ni puedo, dar juicio alguno sobre las personas que pretenden colaborar de esa forma. Conozco el deseo de justicia y la generosidad que animan a algunos de ellos. Pero mi cargo pastoral me impone el denunciar las graves ambigüedades de la "estrategia de la mano tendida", abigüedades que corren el peligro de arrastrar a algunos cristianos a no poder vivir como tales. Y si me pronuncio abiertamente a este respecto, es porque el pluralismo en la Iglesia puede convertirse en anarquía cuando deja de tener en cuenta las orientaciones doctrinales de los obispos, Por otra parte, los maxistas que tienden la mano a los católicos, pretenden dialogar y colaborar, no con marginados o francotiradores, sino con cristianos globalmente reunidos en la Iglesia.

No es necesario tener la fe cristiana para rechazar el mundo tal como está. No es necesario ser cristiano para abrigar el deseo de suprimir miserias, sufrimientos, humillaciones que es posible evitar. Pero sabemos también lo que Cristo piensa de aquellos que dejan sin vestido a los desnudos, sin pan a los hambrientos, abandonados a los enfermos, marginados a los sin patria, en la cárcel a los que anhelan la libertad (**Mt. 25, 41-46**). La desventura ante la cual el cristiano no tiene derecho a resignarse es doble. Está la desventura de los oprimidos y el pecado de los opresores; la desventura de los desvalidos y de los abandonados y el pecado de aquellos por cuya causa hay desvalidos y abandonados.

Existe, pues, para el cristiano un deber primordial de luchar con todas sus fuerzas para evitar que los hombres se conviertan en **robots** y carezcan de toda posibilidad y gusto de vivir para devolver al trabajo profesional su valor de primer servicio social, para restituir a los hombres el tiempo de respirar, de amar y de poner al servicio de los demás los dones y la esperanza propios.

Es legítimo para los cristianos perseguir tales objetivos en común con los marxistas, cuyo pragmatismo y eficacia parecen seducirles, mientras que quedan decepcionados, a veces, de aquello que llaman apatías o falta de unión y de coraje de algunos demócratas cristianos. ¿Por qué, dicen, no colaborar activamente cristianos y marxistas, como se hizo magníficamente en tiempos de la Resistencia, como se hace actualmente en determinados municipios del país y del extranjero? Estos creyentes, en cambio no se sienten obligados a adherirse a la ideología atea del marxismo que, por otro lado, rechazan. Continúan y quieren continuar siendo auténticos cristianos. Pero. **¿lo lograrán?**

Es ahí donde comienza la gran ambigüedad. No perdamos tiempo en querer conciliar lo inconciliable es decir, la fe cristiana y el rechazo de Dios que es una de las premisas de la "lógica marxista". . Los cristianos que aceptan la mano tendida sueñan en una alianza puramente práctica, con miras a alcanzar de un modo más seguro y más rápido ciertos objetivos concretos.

Y aquí está el punto neurálgico y peligroso de esta alianza política que va a arrastrar a estos cristianos de buena fe a hacerse insensiblemente infieles a la Alianza pactada entre Dios y su Pueblo. Sin quererlo estos cristianos se dejarán ganar inevitablemente por el espejismo de lo que es quizás "la herejía del siglo" y que se convierte casi en una seudo-religión: me refiero a **la sacralización de la lucha de clases**; ésta, desgraciadamente sigue los pasos de la sacralización de un nacionalismo fanático que en otros tiempos sedujo a muchos cristianos y que ha sido condenada severamente por los Papas, sobre todo por Pío XI.

Al principio, la lucha de clases se presenta a los cristianos como una simple constatación: la oposición existente entre los que explotan y los que son explotados. Los cristianos intentan utilizar el "esquema del análisis marxista" únicamente para comprender mejor e interpretar los conflictos económicos y el juego de las fuerzas que se oponen, Pero una especie de mística y de "esperanza mesiánica" subyacen e inspiran esta lucha de clases y le dan su fuerza de contagio.

La ideología marxista considera la lucha de clases como una necesidad, más aún, como el motor de la historia, como la condición absoluta del progreso. Se dice de ella que es capaz de realizar un cambio radical de la sociedad, gracias al combate revolucionario llevado a cabo con rigidez por los proletarios, ayudados por el sector de la inteligencia que se pone a su servicio.

Así, pues, aquí está el punto de ruptura, a partir del cual ciertos grupos de cristianos, pese a sus buenas intenciones, acaban desviándose del mensaje evangélico. Es verdad que rechazan el ateísmo de la doctrina marxista, pero no la **dinámica marxista de la lucha de clases.**

Aceptando la lucha de clases como el principio mismo de la organización de la sociedad, los cristianos se comprometen a seguir una senda que les lleva a renegar necesariamente de las convicciones cristianas fundamentales. Se hallan aprisionados por el engranaje de una alienación del cual nunca tendrán la fuerza para desprenderse. Cuando se vive en el ambiente anticristiano del marxismo, ese ambiente va penetrando poco a poco en el espíritu y en la conciencia de los cristianos: uno se hace lo que vive, y se termina pensando como se vive.

Si se quiere ser fiel al Evangelio, ¿cómo podría admitirse la división de la humanidad en dos partes, una de las cuales está llamada a aniquilar a la otra? Al hacer severos reproches a ciertos fariseos, jamás admitió Cristo el que se despreciara o condenara en bloque a toda una categoría de sus contemporáneos.

Es conocido el espacio que en la lucha de clases se concede a la violencia sistemática y al odio. La lucha de clases crea una atmósfera de sospecha y de desprecio, da lugar a un nuevo racismo que tiende a valorar las personas únicamente en función de la clase social a que pertenecen. Este dualismo maniqueo es totalmente anticristiano.

Y cuando los cristianos revolucionarios pretenden rechazar los principios marxistas y participar sólo en una gran cruzada por una mayor justicia, olvidan que "el fin no justifica los medios". Cuando en una perspectiva de fe piensan en preparar un mundo futuro, se olvidan de que este mundo es el de la reconciliación realizada por Cristo en el amor, ¿Cómo podría prepararse esta reconciliación que es uno de los objetivos fundamentales de la predicación de Cristo, si se afirma que no hay otra solución para transformar la sociedad que el rechazo del diálogo y el aplastamiento de los unos por los otros? ¿Cómo se le podría encontrar de nuevo a Jesucristo en un camino sembrado de odio y de violencias extremas, si el camino que él emprendió para venir hasta nosotros es el del amor fraterno, gratuito y desinteresado que llega hasta el amor de los enemigos?

¿Qué hacer, pues? Es innegable que la Iglesia no puede permanecer extraña ante los sufrimientos y los combates de los hombres.

Es inaceptable imaginarse la Iglesia como un refugio espiritual bien calentito, al reparo de las dificultades y de los problemas el mundo.

Es, en cambio, trágico comprobar que en el momento en que la rebelión de los jóvenes es, a menudo, la expresión de una rebelión en contra del "vacío espiritual del hombre", en ese momento preciso, muchos creyentes - e incluso pastores - depositarios de la "perla preciosa" que el Señor les ha confiado y por la cual deberían estar dispuesto a vender todo, olvidan el tesoro que poseen,

Por importante que sea la acción política, no hay que confundirle con la perla preciosa, porque se priva así a la humanidad de una fuente insustituible de luz, de fuerza y de amor.

Permitidme que os sugiera una solución cristiana, partiendo de una comparación.

La situación de los cristianos comprometidos en la lucha de clases, puede compararse a la de los cristianos comprometidos en una guerra. Aunque algunos moralistas admiten que se puede, en determinados caos, concebir una justa guerra, hay que reconocer que toda victoria obtenida por las armas incita a la revancha y abre el camino a la escalada del odio y a la preparación de una nueva guerra.

Lo mismo sucede con ese **estado de guerra que es la lucha de clases.** Aunque algunos de sus objetivos corresponden a un ideal de equidad o de justicia, la lucha de clases no puede, en absoluto, preparar y asegurar la paz: la paz social. El aplastamiento de una categoría de hombres por otra incitará siempre, inevitablemente, a la revancha.Quedarán siempre dos campos diferenciados: los que han logrado dominar a los otros, y los que han tenido que capitular. Cuando los marxistas, tratados ayer como "herejes" llegan a ser los dueños de hoy, los antimarxistas, que han perdido el poder, se convierten en los nuevos "herejes". Y la lucha continúa entre los dos campos, primero más o menos clandestinamente, luego más abiertamente. La historia nos da ejemplos de ello.

Aunque no se pueda negar un cierto valor a esta lucha de clases, hay que afirmar que apela a métodos antievangélicos. Y por esta razón, **es imposible** considerarla como un medio, conciliable con la fe cristiana, para cambiar el mundo y hacer a los hombres mejores.

Cristianos y marxistas piden muy justamente y con insistencia que las guerras internacionales - que por otra parte tienen a menudo causas económicas - queden definitivamente sustituidas por negociaciones diplomáticas, capaces de poner fin a cualquier deseo de revancha. Que se den prisa con la misma valentía a modificar la situación del mundo obrero con medios distintos de los de la guerra social; de manera que también en este caso, "la guerra" sea sustituida por las negociaciones leales y pacíficas que puedan acabar con los motivos legítimos de rebelión por parte de los trabajadores. Esto implicará sin duda, una **nueva concepción de la honradez sindical**, tanto en unos como en otros, y una nueva estrategia política y social que supone una profunda conversión de mentalidad.

La carrera obstinada del provecho injusto, así como los celos y la envidia plantean el problema del pecado que hay en el hombre. Realmente ninguna convención colectiva puede bastar para desarraigarlo. Por este motivo el cristiano debe luchar, hasta el límite, con todas sus fuerzas, teniendo como única arma al Espíritu que viene de Dios.

He ahí cómo se nos presenta, desde el punto de vista del Evangelio, el **carácter inadmisible para un cristiano** de la lucha de clases, según la concepción marxista. Otra cosa muy distinta, es la **lucha obrera.** Esta es conciliable con la fe cristiana si no se la vacía del espíritu de las Bienaventuranzas que es un espíritu de pobreza, de dulzura, de bondad, de paz y de perdón.

Llamadas al perdón y a la reconciliación serían irrisorias e incluso escandalosas, si vinieran de aquellos que explotan a sus hermanos. Sólo la víctima puede perdonar

La lucha obrera debe, pues, llevarse adelante de tal forma que permita caminar hacia la reconciliación.Es una tarea difícil, tremenda, pero indispensable para los cristianos que han de atestiguar que el amor es, en definitiva, más fuerte y más eficaz que el odio.

León Arthur EL CHINGER
Obispo de Estrasburgo
(Francia)

Cartas a PRESENCIA

Edición para Santa Cruz

Santa Cruz, 27 de septiembre de 1976

Señor
Edwin Chacón Aramayo
Corresponsal de PRESENCIA -
Presente.

Señor :

Con grata satisfacción hemos leído en el número de PRESENCIA dedicado al aniversario de Santa Cruz, un artículo sobre el Proyecto Precámbrico suscrito por el Dr. R.N. Annells.

Por tal motivo, me permito agradecer por su intermedio al matutino PRESENCIA y al mismo tiempo felicitarle por la edición dedicada al aniversario cívico de nuestra tierra.

Aprovecho la oportunidad, para presentarle mi afectuoso saludo.

SERVICIO GEOLOGICO
DE BOLIVIA
Fdo. Ing. Gerardo Jordán M.
DIRECTOR DEL PROYECTO
PRECAMBRICO

¿Qué dice el informe del Fondo Monetario?

Por Dina Nascetti
Especial de Inter Press Service

ROMA, OCTUBRE (IPS).- Con una anticipación de dos semanas con respecto a la sesión de trabajo - que este año se desarrolla en Manila-el Fondo Monetario Internacional hizo público el tradicional informe anual. Muchas cifras, como de costumbre, pero con más abundancia aún que en los años precedentes, son un intento de análisis de la recuperación y de las perspectivas de los países desarrollados (y de los no desarrollados).

El análisis del Fondo llega a una conclusión brutal por su claridad: en el futuro del mundo capitalista el único dato son los crecientes niveles de desocupación contra la cual no es posible luchar sino en términos relativos, ya que todos los países deben empeñarse en primer lugar contra la inflación. Tampoco con respecto a los precios es como para estar alegres: el nivel de inflación se ha estabilizado, pero a un nivel muy alto, netamente superior al de los años del gran "boom" y corre el riesgo de explotar nuevamente en presencia en una fase de expansión en los países industrializados.

Existe una toma de conciencia del FMI sobre las distorsiones del sistema económico internacional y de los mecanismos aberrantes del desarrollo capitalista. Todo esto no lleva (¿cómo podría hacerlo?) a un rechazo del sistema, sino sólo a una realista toma de posición sobre la imposibilidad de alcanzar ciertos objetivos propios del neo-capitalismo como, por ejemplo, la plena ocupación, sin ir más a fondo en las causas estructurales que están en el origen de la misma crisis.

El punto de partida del análisis del fondo es el carácter fuertemente integrado del sistema económico internacional. Los países industrializados viven contemporáneamente fases cíclicas del mismo signo: todos juntos en la recesión de 1971 a 1973, todos juntos en la "recovery", en la recuperación, iniciada en 1975.

La contemporaneidad de la recuperación, la necesidad de que la misma sea consolidada a través de una fuerte expansión, dan al FMI la casi certidumbre de que el proceso inflacionista reconquistará vigor, reencendiendo nuevas luchas monetarias y proteccionistas, de las cuales no saldría otra cosa que una nueva fase de recesión, de crisis indiferenciada. De aquí la previsión, el consejo, la estrategia de política económica de control del tono de desarrollo y por lo tanto de la inflación aunque (y sobre todo) a expensas de la ocupación.

Según el Fondo Monetario Internacional, es necesario que todos los países controlen enérgicamente la expansión de los medios y la amplitud de los déficit de los balances públicos. Aun en el caso de capacidad productiva ampliamente inutilizada (la fuerza de trabajo) los gobiernos, si pretenden ir hacia una estabilización, deben controlar la demanda global y fijar objetivos de aumento de la tasa de desarrollo a niveles no superiores a aquellos del desarrollo de la productividad. Altas tasas de desocupación y rígida política de réditos son, pues, las condiciones necesarias para prevenir la recesión. Todo esto significa el fin (aun a nivel oficial) de toda las políticas "keinesianas".

Si las perspectivas no son ciertamente rosadas para los países industrializados, son directamente dramáticas para los países subdesarrollados no exportadores de petróleo, para los cuales los problemas de financiación siguen siendo gravísimos. Para estos países, no existen de parte del Fondo Monetario Internacional, muchas soluciones. Una sola recomendación: el control de la demanda que debe ser actuado por los países industrializados y que tiende a restringir la expansión del comercio exterior, no debe ser pagado por los países subdesarrollados, los cuales, más aún, deberían poder aumentar sus exportaciones a los países desarrollados.

Recomendaciones, inútil es decirlo, perfectamente hipócritas, por la incapacidad de los países subdesarrollados en cuanto tales, de hacer frente a los pedidos en cantidad creciente de los países desarrollados y también porque, para lograr una mayor penetración económica, sería necesario minar ulteriormente precisas relaciones y equilibrios entre los países capitalistas. Teniendo también presente estas cosas, resulta más clara la razón por la cual los ministros financieros de la CEE, que se reunieron para decidir sobre la posición común a sustentar en Manila, parecen orientados a pedir únicamente una reglamentación de los remates del oro: una cuestión pro-forma, porque para los señores de la economía todo el resto, todo lo que dice el informe del FMI, está perfectamente bien.

La organización de las bibliotecas comunales

Por el Prof. LUIS RIVAS A.

Con el despertar del pueblo de la apatía y su paso de la inmadurez a la mayoridad, se crean problemas complejos de tipo emocional; así el proceso democrático de formación de una voluntad colectiva es descomunal y permite el libre juego de la demagogia y puede, en tiempos de emergencia debilitar o traer confusión a la formación de un sólido empeño nacional, si permitimos el reinado del analfabetismo.

Un Estado democrático que como tal se apoya en todo su pueblo, debe pugnar por la extirpación de esta plaga social, por la erradicación absoluta y total, para lograr la participación de una mayoría de sus habitantes en la consecución de los propósitos de superación socio-económica que le animen; pues, el desarrollo económico y social del país es el esfuerzo encaminado a elevar el nivel de ingresos de los habitantes, paralelo a la superación del nivel de bienestar social; por lo que, la educación de adultos cobra una creciente importancia al haberse convertido, de una preocupación de gobierno, en una tarea social de la comunidad nacional. Consiste en incorporar a las personas, hombres y mujeres, que carecen de instrucción básica, a los beneficios de la civilización y la cultura.

Este servicio educativo tiene como tarea fundamental realizar, en ciertos casos, toda la obra educativa que debió efectuarse en la niñez, y en otros, complementar la educación interrumpida en algún grado de la enseñanza primaria.

La educación de adultos orientada unilateralmente a la alfabetización, o sea a la enseñanza única de la lectura y la escritura, será incompleta si no va seguida de una educación general que permita a los adultos comprender el mundo en que viven y contribuir al progreso de la nación en la medida de sus capacidades. La enseñanza del adulto es unas veces compensación y otras complementación; es en parte desarrollo de un aprendizaje y en parte reeducación. En el fondo no se trata de instruir al adulto sino de encauzarle en una disciplina mucho más vasta; que suponemos ya dominada: "saber vivir".

Se ha olvidado la imperiosa necesidad de proporcionar educación para los adultos, con sensatez, a fin de que respondan positivamente a los fenómenos sociales y económicos cambiantes, que los afectan en su vida diaria.

Los grandes males de los pueblos deben hacerse evidentes a la conciencia general, para lograr una cooperación franca en los empeños que para remediar tales deficiencias se emprendan, porque el impulso en el mejoramiento de cualquier aspecto de la vida social propicia la lucha contra el analfabetismo.

El concepto de la lectura ha venido evolucionandoa través de los tiempos, pero sobre todo en los últimos años a partir de los comienzos de este siglo, debido principalmente a los siguientes factores:

1.- Los avances logrados en la psicología del niño y del adulto especialmente en el campo de la psicología diferencial. Esta época se ha caracterizado por la gran actividad desplegada para realizar estudios de investigación sobre los más variados aspectos de la enseñanza y sobre el conocimiento del sujeto que aprende. Es un principio axiomático que toda educación debe tener como base el conocimiento psicológico del educando, pues, si fuera sin este requisito, se educaría a un conocido desde el punto de vista físico y a un desconocido desde el punto de vista psicológico y mental; aunque todo maestro avezado está en condiciones de realizar una clasificación subjetiva mas o menos precisa de sus alumnos, la necesidad de un estudio objetivo de las características individuales de los educandos es evidente. Sólo podrá psicologizar los contenidos educacionales del programa (regionalización, dosificación, desmenuzamiento, vitalización, actualización e individualización) el educador que haya logrado un conocimiento profundo de cada uno y todos sus discípulos. En el proceso de la alfabetización se cumple también ese principio; si la alfabetización deja de ser un mero aprendizaje de signos y se convierte en un verdadero proceso educativo, un amplio conocimiento de la psicología le será indispensable.

2.- El incesante cambio de las necesidades personales y de la sociedad; la época actual se caracteriza por su gran dinámica; nuevas exigencias de plantean cada vez con más frecuencia a los individuos y a los grupos; entre ellas la de usar con más eficacia la lectura, la escritura y otras destrezas.

Se pensó que el hombre necesitaba de los rudimentos de la lectura y la escritura, razón por la que se realizaron campañas de alfabetización, las cuales no fueron más allá de las primeras letras y los escasos rudimentos de la escritura. Determinóse entonces, su ampliación e intensificación con la ayuda de bibliotecas que podrían ser públicas, escolares y especiales; unas rotativas o pequeñas y otras estables o centrales que alimenten a las pequeñas.

Etimológicamente, biblioteca quiere decir, "mueble en que se colocan los libros"; pero nosotros debemos entenderlo como un centro de distribución de los materiales de la lectura.

Su servicio en la comunidad es el de una agencia educativa que no puede considerarse eximida en el trabajo de mejoramiento de la comunidad a que están encaminadas las preocupaciones de la Educación de Adultos; pues, si la alfabetización tiene como propósito crear lectores funcionales, la biblioteca tendrá el de formarles los hábitos de lectura. Y, siendo la lectura un medio de comunicación, es un factor de enlace entre el espíritu del hombre y el de su comunidad; ensancha el área de vida, porque crece tanto la dimensión individual como la social. Empero, el aprendizaje de la lectura, para que sea fácil en su proceso y fecundo en sus proyecciones, debe ser una actividad voluntaria, porque todo aprendizaje tiene su punto de iniciación y de impulso en un deseo, en una aspiración, en un proyectarse al futuro. Cuando el aprendizaje no tiene este genuino origen, es difícil su adquisición y fácil su olvido; crear interés por aprender a leer; vencer la resistencia que originan la resignación o la vergüenza, evidenciar la importancia de la lectura es una función difícil, pero, indispensable, porque ésta es un instrumento en la adquisición de la cultura, sin contenido por sí misma y, por lo tanto, su enseñanza ha de apoyarse en el contenido de otras enseñanzas ; es decir, nos referimos a la necesidad de que la alfabetización se conciba con su característica de funcionalidad que forma parte de un programa más amplio de Educación de Adultos y de desarrollo de las comunidades; con un programa permanente y amplio que garantice llegar a un nivel más elevado.

El adulto busca siempre lo útil, lo seguro y lo inmediato;

(Pasa a la página 19)

El crecimiento de la población

(De la revista "Ante el planeta que se puebla")

Este es el tema de discusión apasionada de los últimos años. Múltiples son los integrantes que se plantean, tanto en la vida cotidiana como a nivel de las instituciones internacionales.

¿Somos demasiados los habitantes de este planeta? ¿Llegará un día la Tierra a estar superpoblada? ¿Funcionaría mejor la sociedad a escala mundial con poca gente? ¿Hay alguna relación entre los niveles de vida y la expansión demográfica? ¿Es lícito impedir los nacimientos en países y pueblos enteros? ¿Quiénes son los verdaderos responsables de la destrucción del medio ambiente en que vivimos? ¿Hay pruebas científicas de que nos aguarda una catástrofe por falta de recursos naturales? ¿Cuál es la posición correcta que nosotros, habitantes de América Latina y del Tercer Mundo, debemos sostener en estos temas?

Es necesario aportar nociones básicas para contestar estos y otros interrogantes; es decir, para que el lector construya sus propios juicios. Y un juicio es, por definición, el acto de pensamiento que contiene en sí la afirmación o la negación de algo.

EL HECHO.; La población del mundo aumenta rápidamente, Los mayores incrementos se producen en los países de bajo nivel de vida, que constituyen el llamado Tercer Mundo.

LAS OPINIONES

1.- **Controlistas.**- Algunos sostienen que este hecho acarrea grandes perjuicios y riesgos por lo cual lo califican de **explosión demográfica**. En resumen, el aumento veloz de la población:

Retardaría y aun podría impedir el desarrollo de las naciones pobres, favorecería su inestabilidad política y social.

Podría provocar el agotamiento de ciertos recursos naturales necesarios, para la vida humana (como la tierra de cultivo, el agua potable y otros)

Podría originar grandes aglomeraciones humanas, cuya convivencia ordenada sería imposible; la multiplicación de los hombres, cuya convivencia y sus viviendas y sus industrias llegaría entonces a destruir la naturaleza en vastas regiones. A quienes sustentan esta posición los denominaremos **controlistas.**

2 . **Natalistas.** Otros entienden , por el contrario, que el crecimiento de la humanidad no presenta los males y peligros señalados. Los límites del crecimiento de la humanidad - afirman- se ensanchan continuamente por lo progresos de la ciencia y la técnica. Responden en particular, del siguiente modo, a los que se alarman ante la "explosión demográfica".

El aumento rápido de la población ha acompañado a todos los procesos de desarrollo económico; lejos de dificultar el avance de la economía, le sirve de estímulo.

El hombre se halla muy distante del agotamiento de los recursos naturales vitales; la tierra podría mantener una población diez veces superior a la actual.

No son las grandes concentraciones humanas sino determinadas industrias las que amenazan destruir parcialmente la naturaleza; una adecuada distribución de la población en el territorio se encuentra dentro de las posibilidades inmediatas.

A quiénes sustenten esta posición los denominamos natalistas.

LAS ACTITUDES.- Los controlistas reclaman de las autoridades medidas que determinen la reducción de la natalidad en los países que crecen más velozmente. Entre ellos hay quienes aspiran a campañas de educación y propaganda; otros van más allá, y persiguen el establecimiento de fuertes estímulos y hasta sanciones. Estas doctrinas de control de nacimiento se originan en los países industrializados y capitalistas.

Los natalistas, en cambio sostienen que la reducción forzada de la natalidad arroja consecuencias nefastas para la sociedad que la practica; añaden, a menudo censuras morales a muchos de los métodos de control de la natalidad, a los cuales califican contrarios a la dignidad personal.

NOTICIA DE PERFIL

Un papelito a YPFB

YPFB. Papelito para los obreros, empleados, técnicos, ingenieros y gerentes. Puede ser distribuido en La Paz, Cochabamba, Santa Cruz, Camiri, Charagua, Montecristo, Espejos y Cambeití y también en localidades petroleras de Chuquisaca y Tarija. Cuando YPFB halla petróleo es como si todos los bolivianos nos encontráramos plata en la calle, o todos juntos nos hubiéramos comprado lotería y hubiéramos ganado un premio importante. Ya sé que no todo es "chicha", sobre todo si hablamos de petróleo, que exige tantos estudios de prospección, tanto laburo de explotación y tanto esfuerzo de comercialización. Pero no se puede negar que [illegible]nto a tanto esfuerzo también se necesita suerte y si no que [illegible] digan tantas gentes a las cuales el negocio del petróleo les fue siempre ingrato, o la suerte les fue esquiva como sucede muchas veces en los negocios de minería y petróleo. Debo decirles a todos que el pueblo boliviano se ha alegrado mucho del asunto de Montecristo y de Espejos y de Cambeití aunque algunos quieren reclamarle a Dios por qué ha puesto petróleo solamente en esa zona, olvidándose de los collas cuyos esfuerzos por encontrar hidrocarburos en el Altiplano han fallado hasta el momento.¿Será que Dios este último tiempo se ha ido a vivir a Santa Cruz en vista de lo linda que está la ciudad y de las maravillas que cuentan de Viva María? Ay, Señor de las Regalías, acuérdese de los collas un cachito y véngase para La Paz que a usted no le afectará la altura porque según recuerdo en alguna parte de la Liturgia hay una invocación que dice: "Señor Dios de las Alturas...etc., etc.", además usted vive años de años en el Cielo que está mucho más alto que La Paz. Y volviendo al tema de Yacimientos diremos que se trata de una institución donde la gente trabaja y que nos consta porque alguna vez hemos ido por allí y hemos visto laburar hasta a los Gerentes, cosa que no es muy corriente en las instituciones que no son privadas. Y también hemos visto trabajar a los empleados en La Paz, Cochabamba y Camiri porque no hay caso de estar en todas partes, aunque también estuvimos una vez en Caranda cuando fui herido de muerte, bajo el ala, por una morena de ojos verdes que conocí en el correo. Pero hablemos hoy de otras bellezas, hablemos de las buenas noticias. Hablemos de las riquezas encontradas en Espejos y en Cambeití y de las que hace poco se hallaron en Montecristo, hace exactamente cuatro meses. La estructura de Espejos se halla situada en la serranía del mismo nombre a 70 Kms. al oeste de Santa Cruz, en la Provincia Ichilo. Y Cambeití se halla en el extremo Sur de la serranía de Charagua cerca del Río Parapetí, a 40 kilómetros al Este de Camiri, en la Provincia Cordillera.¿Han aprendido, chicos? Son cosas que hay que saber porque de allí brotará riqueza para el país. Reconociendo el trabajo y los esfuerzos de YPFB, digamos esto que es más bonito: el país está de suerte. Nos ha llegado la buena suerte, después de muchos años de mala racha y de problemas y de separación y de odios. Brindo por la buena suerte, por la chicha, que ha llegado al país.¿Alguien "copa" conmigo esta verdad...?

PAULOVICH

ochabamba:

Director del Centro de Salud descarta posibilidad de control de la natalidad

COCHABAMBA, 6 (PRESENCIA)- "Desconoce-os en absoluto los planes para ntrolar la natalidad a través los departamentos materno-fantil que dependen del inisterio de Salud y Previsión cial", dijo a la prensa el rector del Centro de Salud ochabamba, doctor Alfonso rzabe. El mencionado pro-sional apuntó que desconocía s términos de la denuncia rmulada por la Iglesia boli-ana, por medio del Presidente l Consejo Episcopal, Cardenal emente Maurer.

El doctor Arzabe explicó ie el programa Materno-fantil tiene en esta ciudad una gencia de seis años y que menzó a trabajar ecisamente en 1970 por inicia-va del entonces Ministro de lud "durante ese tiempo, nca vimos que se hubiera rmulado una planificación miliar".

Estos centros materno-infantiles han sido creados precisamente para ayudar a las madres a cuidar a sus bebés a través de programas de protección, cuidado y sobre todo educación. "Para los especialistas, apunto el doctor Arzabe, lo más valioso es cuidar el binomio madre-hijo, de los peligros que le rodean en el período de la gestación, el embarazo y el nacimiento. Quienes intervienen en la conducción del centro materno-infantil tienen idoneidad y son médicos, enfermeras visitadores sociales, etc. Precisamente dentro de nuestras actividades contamos en Cochabamba con once clubes de madres, en los barrios periféricos, donde se desarrollan estos programas".

NUEVA EPIDEMIA

Una epidemia de sarampión habría determinado que en Ayopaya importante provincia de Cochabamba se haya registrado el fallecimiento de unas veinte personas, según revelaron algunos campesinos que llegaron a esta ciudad. La probable epidemia de sarampión se habría presentado con tremenda fuerza y como consecuencia se habría producido un número elevado de bajas, amenazando extenderse a otras zonas de la población de Muyucueva, de no contar con una atención inmediata.

Una vez conocida la información, el Director de la Unidad Sanitaria de esta Capital ordenó que se trasladara a la zona una comisión sanitaria, para verificar la veracidad de la información, proceder a la vacunación de toda la población y de otras zonas aledañas.

"Para cumplir este trabajo se cuenta con un buen stock de vacunas y otras medicinas y los trabajos se prolongarán hasta que se haya erradicado el mal. Paralelamente, otra comisión realizará una labor de sondeo en otras zonas, de manera que todas las áreas rurales estén en permanente vigilancia y no tengan que lamentar nuevas epidemias", nos dijo.

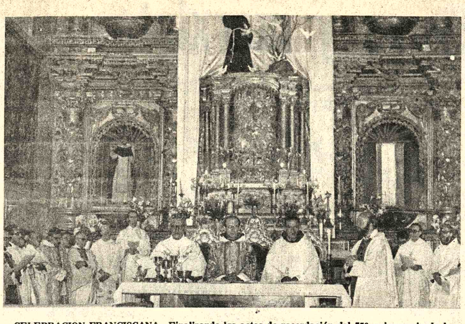

CELEBRACION FRANCISCANA.- Finalizando los actos de recordación del 750 aniversario de la muerte de San Francisco de Asís, la comunidad franciscana de Cochabamba ofició una misa concelebrada.

Piden cooperación para camino Ambaná - Luquisani - Chuma

CHUMA (PRESENCIA)-rigentes del Centro de Acción uma manifestaron que, a sar de la tragedia en la po-ación infantil de Chuma y alidades aledañas, por la epi-mia de sarampión, se prepara unos actos en homenaje al quicentenario de la creación la Provincia Muñecas, los e se desarrollarán en la sede Gobierno y dentro de un plano austeridad.

Con este motivo, el direc-io encabezado por el Abogado l Carrasco R., mantuvo una revista para plantear que la efectura colabore en la nstrucción del camino nbaná-Luquisani-Chuma, por esta carretera de im-rtancia prioritaria para la ovincia, en razón de que cularía a la mayor parte de principales poblaciones de ñecas con La Paz, con un mo sumamente corto.

Esta obra, según los in-mantes, evitaría el lamiento en que dichas po-ciones actualmente se en-ntran y lógicamente carecen auxilio oportuno, al no existir dicos ni sanitarios, en algunos os, confrontan la falta de oridades, todo ello debido a no cuentan con una carre-a estable y permanente.

La carretera Ambaná-quisani-Chuma, actualmente construcción mediante el ema de Prestación Vial, cisa en parte un ensan-miento y luego de la región Jacusiña, población distante Kmts. de Ambaná a Río Copani, la roturación en una longitud de aproximadamente 6 Kmts, la construcción de un puente sobre este río, en un lugar que presenta la característica de un codo, a ambos lados, conformado por roca firme, tiene 12 mts. de luz por 20 mts. de profundidad, luego, la ampliación de la senda roturada de Río Copani a Luquisani y el empalme posterior de esta población hacia Chuma, capital de la provincia.

Esta carretera, a más de unir las poblaciones nombradas, sería también utilizada por los habitantes de Ayata, a donde ya existe una carretera de empalme desde Luquisani, luego Aucapata, Tuiluni y por las múltiples comarcas rurales de la provincia, además de tener una proyección hacia las fértiles tierras de Camata, población situada ya en el límite con la provincia Franz Tamayo.

Finalmente, los portavoces del Centro de Acción Chuma, manifestaron que, con ocasión del Sesquicentenario de la creación de la provincia, que se recuerda el 18 de octubre del presente año, buscarán la unidad de todos los centros de acción de la Provincia Muñecas, que funcionan en la ciudad de La Paz, en aras de trabajar por el progreso de aquellas regiones y a la vez gestionar ante las autoridades del Gobierno para que sean resueltas las necesidades que confrontan las poblaciones enclavadas en los valles del norte paceño.

Alcaldía Municipal construirá una plaza colonial en Oruro

ORURO, 6 (PRESENCIA).- La Alcaldía Municipal tiene proyectada la creación de una Plaza Colonial, en la zona de Agua de Castilla en la región donde se encuentra también el Museo Municipal, Jardín Zoológico y otros lugares de paseo y esparcimiento.

La sugerencia partió del Consejo Consultivo de la Comuna, por cuyo encargo, la primera autoridad edilicia ha recomendado a la Sección Obras Públicas la preparación del proyecto.

De concretarse el plan municipal, serán trasladadas a la futura Plaza Colonial las portadas de la antigua catedral y del Beaterio de las Madres Misioneras Cruzadas de la Iglesia. Ambas portadas, talladas en piedra, son consideradas como las mejores de la época colonial, existentes en esta ciudad.

LABOR PREVIA

Como labor previa y paralela a la preparación de planos y presupuesto encomendada a la Sección Obras Públicas de la Comuna, se resolvió instruir al Director del Museo Municipal, Luis Guerra Gutiérrez, la numeración de piezas y bloques de la portada de la catedral.

El Consejo Consultivo de la Comuna también decidió enviar un oficio a la Empresa Minera San José, solicitándole su cooperación, con la designación de un ingeniero, para que asesore en la construcción del andamiaje que se levantará para desmontar la portada.

Renunció comité de bases de los mineros de Huanuni

HUANUNI, 6 (PRESENCIA) - Miembros del Comité de Bases han hecho conocer a las autoridades del Ministerio de Trabajo, Interior, COMIBOL y Presidencia de la República, su decisión de renunciar de sus cargos por la negativa de COMIBOL de atender satisfactoriamente el problema de sobretiempos, que ha estado preocupando en los últimos días a los trabajadores de la Empresa Minera Huanuni, pues hay intención de suprimir este beneficio, lo que ha creado la reacción de los trabajadores de base; además, los miembros del Comité de Bases hicieron sus reclamos sobre este particular, sin tener una respuesta positiva.

El radiograma expedido con este motivo, dice textualmente: "Ante negativa COMIBOL para solucionar "problemas Sobretiempos", lamentamos comunicar que mayoría miembros Comisión de Bases que fuimos elegidos en emergencia del último conflicto nacional, decidimos hacer dejación de nuestras funciones, a fin de no complicarnos en responsabilidades que no corresponden a nuestras atribuciones. Por haber cumplido oportunamente misión que nos encomendaron trabajadores este distrito. En consecuencia, demandamos presencia de personeros de gobierno y COMIBOL a fin de buscar solución adecuada a presente problema que nos preocupa, evitando descontento trabajadores que gravitaría actual ritmo de producción que mantiene nuestra empresa". Firman este documento Zambrana, Vásquez, Alvaro, Nina, Velis, Rivera, dirigentes que renuncian a sus cargos por situaciones que afectan directamente a los trabajadores mineros del distrito.

Tarija:

Aniversario franciscano se conmemoró con varios actos

TARIJA, 6 (PRESENCIA).- La Comunidad de Padres Franciscanos de Tarija dio realce a la conmemoración del 750º Aniversario del fallecimiento de San Francisco de Asís. Con este motivo, se realizaron diferentes actos que contaron con la participación masiva de los fieles que exteriorizaron su aprecio y adhesión a estos sacerdotes, cuyo convento en esta ciudad fue fundado el año 1607.

En la Basílica que lleva el nombre del Patrono de la Orden, un centenar de niños recibió la Primera Comunión y luego se ofició una solemne misa concelebrada por los obispos Abel Costas y René Fernández de Tarija y Oruro, respectivamente; por el Encargado de Negocios a.i. de la Santa Sede, Mons. Peter Zurbriggen y numerosos sacerdotes que cumplen su ministerio en este Departamento. En este acto religioso, estuvieron presentes el Prefecto del Departamento, el Presidente de la Corte Superior del Distrito, el Rector de la Universidad Boliviana "Juan Misael Saracho", el Presidente del Comité Pro Intereses de Tarija, el Cónsul de la República Argentina y gran cantidad de fieles.

Acto sobresaliente constituyó la inauguración del "Comedor para Pobres", recientemente construido y en el cual se brindará alimentación diaria a las personas necesitadas. También ha sido inaugurado un "ropero" para pobres. Estas nuevas dependencias del Convento fueron bendecidas por el Obispo de Oruro Mons. René Fernández. Después de la bendición hablaron el Custodio de la Orden, R.P. Gerardo Maldini y el Guardián, R.P. Leonardo Bernacchi, quien recibió un diploma reconocimiento otorgado po Tercera Orden Franciscana

Los Padres Franciscanos desarrollado un papel de portancia en la Historia de T ja, durante los últimos 370 a Desde este Convento saliero misioneros para predicar Evangelio y civilizar a feroces tribus autóctonas, ocupaban el Sudeste del t torio nacional y parte d Argentina y el Parag

Cardenal Maurer visita la localidad de Concepción

SANTA CRUZ, 6 (PRESENCIA) - El Cardenal Mons. José Clemente Maurer se encuentra en la localidad de Concepción, provincia Ñuflo de Chávez; según se informó en el Arzobispado, el Cardenal pasará un período de descanso de dos semanas, accediendo a una invitación del Vicario de Ñuflo de Chávez, Mons. Eduardo Bösl.

El Cardenal expresó su intención de visitar las zonas rurales y preparar algunos artículos sobre temas religiosos, no quiso adelantar criterio bre la documentación entre al presidente Banzer, en tor problema del control de la talidad en el país, denun por la Iglesia.

Por su parte, el Arzobisp Santa Cruz, Mons. Rodríguez, manifestó que e control de la natalidad en S Cruz y que se ejercita mujeres fértiles de 15 a 49 de edad, "las pruebas se cuentran dentro de documentación entregada a autoridades de gobierno"

CORDEOR cancelará una cuota por transferencia de terrenos

RURO, 6 (PRESENCIA) - lista la primera cuota que pagar la Corporación de arrollo de Oruro, a la presa Nacional de rocarril, por la trans-ncia de los terrenos que ialmente ocupan las es-ones Norte y Sud.

extensión total de terrenos nza a 565.080 metros cua-os, por los cuales COR-R debe pagar 4.500.000 res, en cinco cuotas en un o de cinco años. El coronel nio Obando, presidente de DEOR, informó que la era cuota de un millón de dólares, o sea 20 millones de pesos bolivianos, será cubierta entre hoy y mañana. Dijo que el comprobante de pago ha sido enviado ya a La Paz para la firma del gerente general de ENFE, ingeniero Gustavo Méndez Torrico.

Sin embargo, en esta ocasión, la suma a entregarse a ENFE será solo de pesos 13.376.150, porque el saldo de pesos 6.620.850 se descuenta por la adjudicación de 66.238 metros cuadrados de los terrenos, transferidos a trabajadores ferroviarios para la urbanización "1 de Enero".

Empresa Constructora con Conexiones Internacionales y Sede de Operaciones en Santa Cruz necesita

INGENIERO CIVIL

Para desarrollar funciones de Director y Supervisor de Obra a pocos minutos de la ciudad de Santa Cruz.

REQUISITOS: Nacionalidad Boliviana, Profesional universitario, joven con iniciativa y aptitudes especiales para el manejo de personal.

SE OFRECE: Reales posibilidades de desarrollo profesional, buen nivel de remuneración.

Se invita a las personas interesadas a enviar antecedentes completos, y una fotografía reciente a casilla 2488, Santa Cruz - Bolivia.

CAPITALES UNIDOS LTDA.

LA PAZ Potosí-Genaro Sanjinés Edificio Libertad Local Nº 5 · SANTA CRUZ Chuquisaca 48 · TARIJA Bolivar 1115 · CAMIRI Oruro 227

Invitamos a nuestros socios y clientes a visitar nuestro nuevo local en el EDIFICIO LIBERTAD, POTOSI y GENARO SANJINES, LOCAL Nº 5 Oficinas Edificio Herman Piso 16

PARA SERVIRLOS MEJOR!!

FILTROS "FRAM"
Calidad Mundial

Para aceite, gasolina y diessel, en todas las marcas de vehículos y motores en general.
Precios sin competencia en el país.
Compre en las principales casas del ramo.

Distribuidor exclusivo para Bolivia:
PROMOTORA PAULISTA
LA PAZ.- Alto de la Alianza 626 - 2do. piso, Casilla 2234
Av. Manco Kapac 450 - Tel. 20080
SANTA CRUZ.- Calle Warnes 32 - Tel. 21166 - Casilla 2173

Empresa Nacional de Electricidad S. A.

Ampliación Planta Térmica Aranjuez (Sucre)

Transporte de Equipo Pesado de Santa Cruz a Sucre

La Empresa Nacional de Electricidad S.A. invita a la presentación de ofertas para el transporte de dos grupos generadores Diesel-gas de 3300 KW cada uno con equipo electricomecánico auxiliar desde la planta termoeléctrica de Santa Cruz hasta la planta termoeléctrica de Sucre. El cajón mayor de este transporte pesa aproximadamente 27 toneladas métricas.

El Proyecto de ampliación de la Planta Térmica de Sucre forma parte de un programa financiado por el Banco Interamericano de Desarrollo (BID), siendo este transporte cubierto con fondos propios de la Empresa.

Los documentos de esta Licitación pueden ser obtenidos en la Empresa Nacional de Electricidad S.A., Avenida de las Heroínas Nº 4574 - Cochabamba, Bolivia. Previo pago de $b. 300.- por juego.

El plazo para la presentación de propuestas vence el 1º de Noviembre de 1976 a horas 17.00 en las oficinas de ENDE en Cochabamba.

Se adjudicará el contrato a la oferta evaluada más conveniente para los intereses de la Empresa.

La Empresa se reserva el derecho de rechazar cualquiera de las propuestas recibidas.

Cochabamba, 30 de septiembre de 1976.

N MODERNO MEDICAMENTO DA ALEGRIA DE VIVIR

VUELVE EL VIGOR SEXUAL
ONSTITUYENTE GENERAL DA CLARIDAD MENTAL

sándose en el hecho científicamente comprobado ue son las glándulas las que regulan el funcionato del organismo del hombre, la ciencia médica ha ccionado una fórmula a base de hormonas mascu- que estimula las glándulas restaurando no sólo el sexual, sino también logrando que la persona se a optimista, eufórica, de buen carácter y con mayor dad mental para afrontar sus problemas de trabajo, pareciendo en su mayor parte el cansancio físico y ai. Esta fórmula se llama TONOSEX y proporciona a vitalidad y nuevos bríos juveniles. usted siente total indiferencia o comienza a sentirse tome enseguida TONOSEX y se sentirá un hombre o. En los hombres prematuramente agotados, la n del TONOSEX es rápida, notándose casi de inme- sus efectos.

ONOSEX RESTAURA LA VITALIDAD

SILVANA
El reloj suizo de confianza
Distribuidores para Bolivia:
LA PRECISION
Casilla 569 - Cochabamba

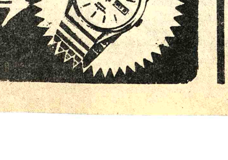

GOODYEAR
LLANTAS PARA TRACTORES RENDIMIENTO Y SEGURIDAD

DELANTERAS
DESDE Sb. 1.054
7.50 X 16 6PR
7.50 X 18 6PR
7.50 X 20 6PR

CREDITOS SERVICIO GARANTIA

TRASERAS DESDE Sb. 4.020
14.9/13 X 24 6PR
16.9/14 X 34 6PR
18.4/15 X 30 6PR
18.4/15 X 34 6PR
13.6/12 X 38 6PR

COBANA
SUCRE COCHABAMBA SANTA CRUZ ORURO POTOSI TARIJA
LA PAZ AV. ARCE ESQ. ROSENDO GUTIERREZ

Brasil

Fueron apresados integrantes del "Escuadrón de la Muerte"

RIO DE JANEIRO, 5 (AFP) - Cuatro agentes de la policía de Río de Janeiro, integrantes del "Escuadrón de la Muerte", fueron detenidos acusados de haber perpetrado dos asesinatos, se informó hoy aquí.

La información divulgada por la prensa local agrega que no fue divulgada la identidad de los cuatro asesinos, que están detenidos en dependencias de la Policía del Estado de Río de Janeiro.

Los cuatro miembros del "Escuadron de la Muerte" fueron acusados por el único sobreviviente de un grupo de tres jóvenes obreros que fueron fusilados el miércoles último en los suburbios de Río de Janeiro.

El "Escuadrón de la Muerte" es una organización clandestina especializada en la ejecucion sumaria de delincuentes, que actúa en esta capital y en los municipios vecinos, integrada según la prensa local, por elementos de la Policía.

A pesar de que su existencia es desmentida por las autoridades policiales durante los últimos años varios ex agentes de la Policía de Río de Janeiro y de otros estados del país donde actuaba esta macabra organización clandestina, fueron condenados a elevadas penas de prisión acusados de participar en asesinatos perpetrados por el "Escuadrón de la Muerte".

La acción de estos justicieros clandestinos se reduce actualmente a Río de Janeiro, porque cesaron en los demás estados del país tras la intervención del gobierno federal para poner fin a sus matanzas.

Colombia

Gobierno aceptó dialogar con médicos huelguistas

BOGOTA, (6) (IPS).- El gobierno nacional aceptó reanudar el diálogo con los médicos que mantienen un paro en el Instituto Colombiano de los Seguros Sociales, (ICSS), desde hace exactamente un mes.

El propio Presidente de la República, Alfonso López Michelsen, en carta dirigida a la Asociación Médica Sindical propuso la integración de una comisión de seis personas, tres representantes de cada una de las partes, con el objeto de buscar una solución, lo más pronto posible, al diferendo que en la práctica tiene paralizada la asistencia de salud a la gran mayoría de los trabajadores colombianos.

Horas antes, los médicos se habían dirigido al primer mandatario fijándole puntos mínimos como base para reanudar el diálogo que se había roto doce días antes. Proponen el reingreso de todos aquellos compañeros destituidos en el ICSS o en cualquier otra institución, así como pedían a los responsables de delitos o daños materiales a las personas o cosas plenamente comprobados.

Asimismo, solicitan restituir a la mayor brevedad las personerías jurídicas de los sindicatos que fueron suspendidas por resoluciones de septiembre pasado.

Además, por intermedio del Ministerio de Salud Pública, piden, que se busque la adecuada solución académica y laboral al problema de los treinta internos del hospital de Barranquillas, ciudad del Norte del país, localizada sobre el Océano Atlántico.

Consideran los asesores jurídicos de ASMEDAS (Organismo Sindical de los Médicos) que legalmente la fórmula de mantener el statu quo es conveniente si ella significa prorrogar los contratos a término fijo a partir de su vencimiento, en las mismas condiciones y mantener vigentes las convenciones colectivas actuales en sus aspectos laboral y económico, hasta la reestructuración del ICSS.

En su carta de respuesta López Michelsen dice que "abriga permanentemente el ánimo de llegar a un acuerdo con los funcionarios del Instituto Colombiano de los Seguros Sociales.

En la práctica el jefe del estado colombiano da vía libre para un pronto acuerdo al indicar que los puntos expuestos por los profesionales de la medicina pueden ser motivo de discusión.

ACUSADO.- Sin procedencia.- El socialista George Fernan - des considerado jefe de un grupo clandestino indio, y otras 21 personas fueron inculpadas de cargos acusadas de conspirar contra el gobierno indio (Radiofoto AP).

EXIGENCIA.- Bangkok, Tailandia (AP).- Frente a un cartelón que representa a dos izquierdistas linchados, dos cantantes interpretan una canción estudiantil durante una manifestación efectuada el martes en el centro de Bangkok. Los manifestantes exigian el exilio del ex dictador Tha Nom Kittikachorn, que regresó en septiembre y fue ordenado como monje budista (Radiofoto AP).

Brezhnev dijo que ciertos países occidentales se oponen a la paz

MOSCU, 6 (AFP).- Ciertos países occidentales están "poniendo la zancadilla" al desarme general y "difunden fábulas sobre un pretendido peligro soviético" afirmó hoy aquí Leonid Brezhnev, en la primera entrevista jamás concedida a un periodista occidental.

El secretario general del Partido Comunista soviético aceptó ser por primera vez interrogado por un periodista del primer canal de la Televisión Francesa, lo que le permitió dirigirse en directo a 400 millones de telespectadores.

Valiéndose de esta ocasión, el más alto dirigente de la URSS actualizó los grandes temas de la política soviética de apaciguamiento, de desarme y de cooperación con Occidente, en especial, con Francia.

Al mismo tiempo que reprochó a ciertos países "poner trabas" a esta política y citó en especial, a Estados Unidos y a Alemania Federal, donde ciertas "fuerzas" preciso, preconizan el retorno a la guerra fría y a la tensión internacional.

Brezhnev señaló que la URSS dispone de Fuerzas Armadas impresionantes.

"Pero declaramos rotunda y claramente, dijo que la Unión Soviética no amenazó ni amenaza a nadie. Está dispuesta en todo momento a reducir las fuerzas armadas sobre una base de reciprocidad.

"Sin embargo, subrayó, nos vemos obligados a perfeccionar nuestra defensa. Y repito obligados, porque nos encontramos ante una carrera armamentista desenfrenada".

Al responder en su despacho del Kremlin a Yves Mourousi, de la TV Francesa, Brezhnev, que parecía en perfecto estado de salud, se extendió con toda claridad sobre las preguntas formuladas por el periodista francés.

Miembros de la OPEP ayudarán a naciones más pobres del mundo

MANILLA, 6 (AFP).- Venezuela y otros siete miembros de la OPEP (Organización de Países Exportadores de Petróleo) entregarán a las naciones más pobres sus beneficios sobre las ventas de oro del Fondo Monetario Internacional (FMI) evaluados entre 15 y 20 millones de dólares, se anunció hoy aquí.

La medida adoptada por Venezuela, Iran, Irak, Kuwait, Libia, Qatar, Arabia Saudita y la Unión de Emiratos Arabes, fue anunciada en un comunicado publicado al término de la reunión realizada por los ministros de finanzas de la OPEP.

En la reunión de Jamaica, el FMI había decidido lanzar 25 millones de onzas de oro al mercado al valor de los últimos cuatro años.

Siete millones y medio de onzas corresponderían a los países subdesarrollados y a los otros 17,5 millones a las naciones industrializadas.

El FMI había decidido, igualmente, que la parte de los beneficios arrojados por la venta de oro depositados por los países subdesarrollados sería recuperado por esas naciones.

La cesión de sus beneficios, realizada hoy por la OPEP, corresponde a la diferencia que existe entre el precio actual y el dinero invertido.

La decisión de los ocho países más ricos de la OPEP no alcanza a su parte de oro, que será devuelta por el FMI directamente a los bancos centrales.

La actitud de la OPEP fue concebida como una actitud destinada a ser imitada por los países subdesarrollados de recursos relativamente informantes y por las naciones industrializadas, que son "los principales beneficiarios del Acuerdo de Jamaica", precisó el comunicado divulgado hoy.

Ese nuevo gesto de buena voluntad elevó a unos 1.600 millones la suma consagrada este año por la OPEP para asistir financieramente a los países más pobres.

A principios de año, la OPEP destinó 780 millones de dólares para integrar un fondo especial de ayuda al Tercer Mundo.

Otros 400 millones de dólares serán girados al Fondo Internacional para el Desarrollo Agrícola (FIDA), después que los países industrializados hayan entregado una suma equivalente, evaluada entre 500 y 600 millones.

Por otra parte, la OPEP atribuirá 200 millones de dólares a los 45 países más pobres, según la lista de la ONU, enfrentados a dificultades cruciales en sus balanzas de pago.

Finalmente, otros 180 millones serán consagrados a financiar proyectos precisos de desarrollo en los países del Tercer Mundo.

Todos los préstamos acordados por la OPEP son atribuidos a largo término y con una reducida tasa de interés.

Los otros cinco miembros de la OPEP que se abstuvieron de entregar sus beneficios a los países pobres (Argelia, Gabon, Nigeria, Indonesia y Ecuador) con los productores más pequeños que, por su parte, están igualmente sometidos a una serie de dificultades financieras.

La próxima reunión comité ministerial de asuntos monetarios y financieros, prevista para febrero próximo en Viena, será consagrada a estudiar ese problema y la participación del fondo especial de la OPEP en la creación del Fondo Internacional para el Desarrollo Agrícola.

EE.UU. y Argentina analizarán problema de derechos humanos

NACIONES UNIDAS, 6 (AP).- El Secretario de Estado Henry A. Kissinger y el Canciller de la Argentina, Contraalmirante César A. Guzzetti, se reunirán mañana jueves con una agenda en la que el terrorismo internacional y el problema de los derechos humanos tendrán gran prioridad.

El anuncio se hizo en la vispera del discurso que pronunciara el Canciller Guzzetti ante los 145 países miembros de las Naciones Unidas, en el que expondrá el pensamiento de la Argentina frente a serios problemas mundiales.

La reunión del secretario y el canciller se efectuará en la suite del primero en el Waldorf Towers a partir de las 17:30.

Argentina, agitada actualmente por una ola de violencia desatada por elementos subversivos ha sido blanco de censuras de sectores del congreso norteamericano y entidades internacionales en Washington que aducen que se han violado en ese país los derechos humanos.

Una subcomisión de la Cámara de Representantes realizó la pasada semana una serie de audiencias vinculadas con la situación de los derechos humanos en la Argentina, con el propósito de determinar si debía aplicarse una cláusula de la legislación sobre asistencia externa que exclúye de los créditos militares a los gobiernos que sigan una política de continuada violación de esos derechos.

Tal como se observan las cosas en Washington, todo hace presumir que el tema estará sobre el tapete y que el Ministro Guzzetti tendrá oportunidad de explicar personalmente a su colega Kissinger la verdadera situación que atraviesa Argentina en estos momentos.

Además, podría exponer la política que se ha fijado el régimen militar que preside el General Jorge Videla para acabar con la subversión y el terrorismo interno.

VERSION DE AP

MANILLA 6 (AP).- Ocho miembros de la Organización de Países Exportadores de Petróleo (OPEP) entre ellos Venezuela, han decidido donar su parte de las "utilidades" por las subastas de oro del Fondo Monterario Internacional a las naciones más pobres del mundo en desarrollo.

En una sesión especial, los ministros de hacienda de ocho de los 13 miembros de la OPEP tomaron hoy la decisión. Dijeron que sus "utilidades" son la parte que les corresponde de los ingresos totales del fondo por las subastas de oro. Ese dinero será donado a países en desarrollo en América Latina, Asia, y Africa.

El FMI decidió a comienzos de este año que las utilidades que produzcan 7.5 millones de los 25 millones de onzas de oro que se venderán en los próximos cuatro años sean devueltas a los países en desarrollo. La devolución se hará en moneda dura.

No se sabe con exactitud cuánto dinero envolverá la donación de los ocho países petroleros, pero se cree que será una pequeña cantidad. Un vocero de la OPEP calculó que podrían ser entre 15 y 20 millones de dólares.

Los países que tomaron la decisión son Arabia Saudita, Iran, Irak, Kuwait, Libia, Qatar, los Emiratos Arabes Unidos y Venezuela.

En una declaración, los ocho exhortan a otros "países en desarrollo con ingresos relativamente altos" a que sigan el ejemplo de hacer la donación a las naciones más pobres.

Empresa Minera requiere

Empresa minera requiere de los servicios de un mecánico con experiencia en motores cummins. Favor enviar datos a la Casilla N° 291 - La Paz.

Universidad Mayor de San Andres

Facultad de Ciencias de la Salud

- Departamento de Odontología y Sociedad Boliviana de Cirugía Bucal.

JORNADAS INTERNACIONALES DE CIRUGIA BUCAL

La Paz: 9-10-11-12 de octubre de 1976
Local: Auditorio de Odontología

Invitados Extranjeros:
Dr. Basilio Arienza (Argentina)
Dr. Eugenio Borello (Argentina)
Dr. Julio Velásquez (Argentina)
Dra. Romero de Jonshton (Venezuela)
Dr. Antonio Fragoso (México)

Temas:
Infecciones de Origen Dentario
Quistes de Origen Dentario
Enseñanza de la Cirugía a nivel universitario y post-grado.
Traumatismos Maxilofaciales
Conferencias

Informes e Inscripciones: Tel. 54590 - 50461 - 22632 - 5337

Dr. Juan Bustillo
Director de Estudios
Carrera de Odontología

Dr Victor Hugo Guerra P.
Secretario General

Universidad Boliviana

Consejo Nacional de Educación Superior

Prórroga a Propuesta No. 6/76

A solicitud de los proveedores locales y del exterior, se ha decidido prorrogar el plazo de presentación de propuestas hasta el día viernes 15 de octubre de 1976 a horas 18.00, sin variación de las condiciones.

La Paz, 4 de octubre de 1976.

RELACIONES PUBLICAS
CNES

Cablebol
Calidad y garantía en Conductores Eléctricos

Para nuestros amigos:
***FERRETEROS,**
***EMPRESAS CONSTRUCTORAS**
A PRECIOS AL POR MAYOR
VENTAS Y ENTREGAS en sus nuevos depósitos:
Loayza 167 segundo piso
Loayza 677 Teléfono 20418

Caja Nacional de Seguridad Social

Auditoría Balance Gestión 1976

Se invita a las firmas nacionales de Auditores Independientes aceptadas por el Banco Interamericano de Desarrollo (BID) y el Banco Mundial (IDA), a presentar sus ofertas para realizar la Auditoría de Balance y presentación del informe por la gestión 1976, hasta horas 17 del día lunes 25 de octubre de 1976.

Las ofertas deberán ser presentadas con las formalidades legales en dos sobres separados sellados y lacrados. El primero conteniendo la información sobre la firma proponente, antecedentes y experiencia de trabajo y forma en que lo realizará, conforme a las exigencias establecidas por los organismos financieros. El segundo conteniendo el precio cotizado.

Las ofertas se recibirán en las oficinas de la CNSS situada en la Av. Mariscal Santa Cruz N°. 1298 esquina Almirante Grau 3°. Piso Sub Gerencia Financiera donde también se podrá recoger el Pliego de Especificaciones.

RELACIONES PUBLICAS

La Paz, 5 de octubre de 1976.

INDUSTRIAS BACO S.A.I.C.

CARROCERIAS Y EQUIPOS DE VOLTEO TRASERO

Barandas Laterales de Apertura Manual o Automática

- Semirremolques de 15 y 30 m3.
Volquetas de 6 a 8 m3.
Entrega totalmente instalados
Adaptables a camiones de bajo y alto tonelaje.
Facilidades de pago J.A. Bortayro.

René Moreno 659
Teléfono 2-6089
Santa Cruz.

FERRONI

PLANTAS MOVILES Y SEMI MOVILES DE TRITURACION Y CLASIFICACION,
TRITURADORAS A MANDIBULAS Y A ROLOS, PRIMARIAS Y SECUNDARIAS,
PLANTA MEZCLADORA DE SUELO
ZARANDAS VIBRATORIAS
LAVADORAS DE PIEDRA Y ARENA A TORNILLO ETC.

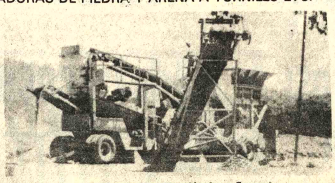

Industrias Metalúrgicas Ferroni
RENE MORENO 659 TELEFONO 2-6089
JOSE A. BORTAYRO SANTA CRUZ
ATENCION: Exponemos en la X Feria Exposición de Santa Cruz una planta móvil de 120 m3 por día.

QUE SUERTE LA SUYA

Ahora puede usted apoderarse de un auténtico JEEP C-J-6, prácticamente nuevo, con motor 8 en V y chasis extra largo por sólo $b. 132.600.-

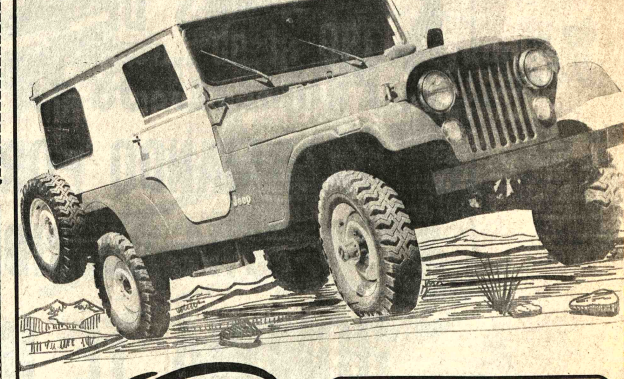

ENTREGA INMEDIATA

Motor V-8
Chasis extra largo
Capota metálica
Tracción en las 4 ruedas

VEALO EN
HOWSON S.A.I.C.

COCHABAMBA
TERA IMPORT LTDA.
España 5706

SANTA CRUZ
Libertad 657

LA PAZ
Plaza Venezuela 1413

TARIJA
GERARDO REESE LTDA.
Bolívar esq. Méndez

NOS SENTIMOS ORGULLOSOS Y AGRADECIDOS A NUESTRO PUEBLO AL CUMPLIR

7-X-1961 7-X-1976

15 AÑOS

BANCO DE CREDITO ORURO

PIONEROS DE LA BANCA NACIONAL
PROMETEMOS EN ESTE DIA SEGUIR
TRABAJANDO POR EL PROGRESO DE
NUESTRA QUERIDA PATRIA.

BOLIVIA TE INTEGRAMOS:

* ORURO * LA PAZ * SANTA CRUZ * POTOSI * TARIJA * COCHABAMBA * LLALLAGUA
* HUANUNI

Gobierno español:

Atentado de San Sebastían estaba dirigido contra democratización

MADRID, 6 (AFP).- El gobierno español recuperó la iniciativa política frente a los extremistas de izquierda y derecha al conservar su serenidad y denunciar que al atentado del lunes en San Sebastián estaba dirigido contra el programa de democratización.

La equilibrada reacción del gobierno que se rehusó a "caer en la trampa" le permitió recuperar su credibilidad en la oposición que, por primera vez desde la muerte de Franco, no vaciló en condenar el "salvajismo" del atentado reivindicado por una fracción disidente de la Organización Vasca ETA.

La posición del gobierno después del atentado resultó fortalecida por la actitud unánime adoptada por todo el país, desde la derecha a la izquierda, para condenar la muerte del Presidente de la Asamblea Provincial de Guipuzcoa Juan María de Araluce y de su chofer y tres guardaespaldas.

Esa posición espontánea de los sectores de mayor gravitación contribuyó a reducir la tensión creada por el atentado, pero su consecuencia más importante es que originó el primer sentimiento de unidad frente al terrorismo registrado en España después de la guerra civil.

La reducción de la tensión obedeció a la moderación de las medidas adoptadas por el gobierno, que excluyeron la proclamación del estado de excepción, y al mensaje del Ministro de Interior, Rodolfo Martín Villa.

La aparición televisada de Villa, impresionante por su calma y control, contribuyó a fomentar la atmósfera de serenidad y firmeza buscada por el gobierno para reaccionar al atentado más grave cometido desde que el Rey Juan Carlos asumió el trono de España, hace 11 meses.

Esa moderación y la condena unánime del atntado parecen haber anulado, al mismo tiempo, las posibilidades de la extrema derecha de multiplicar la ofensiva lanzada en las últimas semanas por la extrema derecha contra el programa gubernamental de democratización.

La derecha y algunos sectores militares se pronunciaron contra el excesivo liberalismo del programa y el apresuramiento del gobierno en concretar esas reformas.

Todo ese clima contribuyó a provocar el aislamiento de la fracción de la ETA responsable del atentado, según la opinión unánime que prevalece en los medios políticos.

Ese grupo, al parecer, se escindió de la ETA quinta asamblea, después de haberse rehusado a aceptar la tregua acordada al régimen del Rey Juan Carlos, según se anunció hace 10 días en una conferencia de prensa realizada en Saint Jean de Luz (Francia).

Colombia

Ruptura de dique causó muerte de 70 personas

Las aguas arrasaron un barrio de gente pobre

PEREIRA, COLOMBIA, 6 (AP).- Por lo menos 70 personas murieron y 26 resultaron heridas hoy cuando las aguas represadas del Río Otun rompieron un pequeño dique y los grandes tubos de conducción que mueven las turbinas de la hidroeléctrica local, y se precipitaron sobre un barrio de gente pobre y arrasaron todo lo que encontraron a su paso.

Hasta el mediodía habían sido recogidos 58 cadáveres, pero el Gobernador del departamento de Risaralda, Gonzalo Vallejo, dijo que todavía hay muchos cuerpos que no han podido ser extraídos del lodo y calculó que las víctimas son por lo menos 70.

El represamiento de las aguas del Río Otun fue causado por lluvias torrenciales y el alurión de agua, lodo y piedra sorprendió dormidos a los habitantes de un barrio pobre de esta ciudad del oeste de Colombia de 250.000 habitantes.

"Escapé porque cuando mi casita fue sepultada estaba trabajando en un turno de vigilancia nocturna", dijo un hombre en medio de lágrimas. Había perdido a su mujer y sus cinco hijos.

Familias enteras perecieron al precipitarse el alud que comenzó a gestarse poco antes de la media noche del martes, cuando las lluvias hicieron subir desmesuradamente el caudal del Río Otun sin que nadie advirtiera el peligro.

"Sólo ví que grandes piedras comenzaron a caer sobre nuestras casas, luego se nos vino un pedazo de montaña encima, grité mucho para que la gente saliera y corría lo más que pude", relató una mujer que logró escapar con sus tres hijos.

Colombia:

Reyes de España participarán en actos del Día de la Raza

BOGOTA, 6 (AP) - Los Reyes Juan Carlos y Sofía de España son esperados el lunes en Colombia para participar en los actos del día de la Raza en un momento de intranquilidad laboral en el país.

El Presidente Alfonso López Michelsen expresó preocupación durante una reunión privada con dirigentes del Partido Liberal de gobierno, por la persistencia de la agitación laboral que podría crear malestar en vísperas de la llegada de los reyes españoles.

Desde hace un mes los médicos del Instituto Colombiano de los Seguros Sociales (ICSS), respaldados por otros profesionales, mantienen paralizados los servicios de salud pública en este país de 24 millones de habitantes.

El paro es en protesta por la política laboral del gobierno. Los médicos exigen la derogación de un estatuto de personal que los clasificó como "empleados públicos", sin derecho a la estabilidad en los empleos, presentar pliegos de peticiones para obtener contratos individuales o colectivos de trabajo, ni de ir a la huelga.

Simultáneamente con el paro de los médicos que ha causado graves trastornos en los servicios de salud y congestiones en los hospitales privados, hay amenazas de huelga en la Empresa Nacional de Telecomunicaciones (TELECOM), en el Instituto Nacional de Radio y Televisión (INRAVISION) y en otros institutos gubernamentales.

Sin embargo en las últimas horas se abrieron negociaciones que quizás permitan solucionar los problemas laborales actuales antes de la llegada de los reyes españoles, quienes estarán 59 horas en Colombia y seguirán a Caracas donde estarán algunas horas invitados por el Presidente Carlos Andrés Pérez, antes de regresar a España.

Argentina:

25.000 obreros mantienen huelga por el despido de sus dirigentes

BUENOS AIRES, 6 (AP) - Unos 25.000 trabajadores se mantenían hoy en huelga "de brazos cruzados" en las dos empresas generadoras de electricidad de Buenos Aires y sus suburbios, en abierto desafío al gobierno militar, que despidió al gobierno militar, que despidió a numerosos dirigentes del gremio de Luz y Fuerza.

Contingentes militares y policiales montaban guardia en las plantas de las empresas Servicios Eléctricos del Gran Buenos Aires (SEGBA) y Compañía Italo Argentina de Electricidad (CIAE), en las que el estado tiene mayoría accionaria. La Policía informó que en las centrales generadoras de la zona de Puerto Nuevo estallaron dos petardos anoche y esta madrugada pero no causaron víctimas y sólo escasos daños. El suministro de electricidad se cumplía normalmente, pero no se realizaba ninguna tarea administrativa o técnica. La huelga fue declarada como protesta por la decisión del gobierno de despedir a 214 empleados de SEGBA y CIAE, entre ellos doce dirigentes nacionales del Sindicato de Luz y Fuerza, 50 delegados gremiales y 50 ex delegados, dentro de los planes de "racionalización" impulsados por el actual régimen militar.

Las huelgas han sido prohibidas por el gobierno surgido del golpe militar del 24 de marzo, que también suspendió toda actividad sindical y política.

Aparte de los despidos, los trabajadores de luz y fuerza uno de los gremios más influyentes y mejor organizados, pese a no ser muy numerosos- protestan por planes gubernamentales de derogar "convenios colectivos" especiales que desde hacía décadas benefician a ese sector. Los obreros, además, reclaman por la demora en el pago de "horas extraordinarias" adeudadas desde hace casi ocho meses.

A partir de los dos primeros gobiernos de Juan D. Perón, (1946-55), a quien apoyaron entusiastamente, los dirigentes de luz y fuerza habían logrado una serie de conquistas sociales que incluían la participación en el producto por aumento de tarifas eléctricas, el reconocimiento del sindicato como órgano de consulta en la industria y a partir de 1973, la "cogestión" en la administración de SEGBA. El máximo líder del sindicato de luz y fuerza, Juan José Taccone, fue designado presidente de SEGBA por la ex Presidenta Isabel Perón, La "cogestión" fue derogada por el actual régimen militar, que consideró que constituía una traba para la productividad.

Anoche, efectivos del Ejército y de la Marina de Guerra ocuparon la sede central del sindicato de Luz y Fuerza, que desde abril está a cargo de un interventor militar. Numerosos afiliados se habían concentrado frente al edificio convocados por sus dirigentes.

El paro de hoy es el segundo de magnitud desde el 24 de marzo.

El mes pasado hubo huelgas en distintas plantas de la industria automotriz, en demanda de aumentos salariales superiores al 12 por ciento otorgado en forma general por el gobierno.

Se produjeron despidos en algunas fábricas y la situación se normalizó, aunque subsiste malestar obrero.

No fue convocada aún la reunión de ALALC en Uruguay

MONTEVIDEO, 6 (IPS) - La reunión del consejo de ministros de los países miembros de la Asociación Latinoamericana de Libre Comercio (ALALC), considerada vital para definir el futuro de la organización, aún no fue convocada pues existen diferencias para concretar la fecha de su realización, según opinan observadores económicos en esta capital.

Según disposiciones expresas, la reunión debe celebrarse durante el curso del presente año, pero existen opiniones diversas entre dos "bloques" de países: uno que sostiene que el cónclave debe efectuarse a la brevedad y el otro que debe dilatarse, para evitar que las deliberaciones puedan concluir sin cubrir las expectativas creadas, a causa de una inadecuada preparación previa.

Observadores económicos afirman en Montevideo, donde tiene la sede la ALALC, que sólo la reunión de ministros puede ser una vía para superar el notorio debilitamiento del organismo. Opinan que a la caída de las negociaciones multilaterales, se suma ahora, como un factor reflejo, los problemas suscitados en el uso del Pacto Andino.

Empresa Siderúrgica Boliviana S.A.

Requiere para servicio médico con residencia permanente en la Provincia Chiquitos del Departamento de Santa Cruz, los servicios de un médico general.

Los interesados deben dirigirse por escrito indicando pretenciones de sueldo hasta el día 10 del presente mes a la Casilla Nº. 7082.

La Paz, 4 de Octubre de 1976

CLINICA MIRAFLORES

Cirugía General-Ginecología-Obstetricia-Oxigenoterapia. ATENCION MEDICA PERMANENTE. Consultas Dr. Mallo- De horas 15 a 19 pm. AVENIDA SAAVEDRA 2037. TELEFONO 41498.

EL CENTRO DE TECNICAS AVANZADAS TIENE EL AGRADO DE COMUNICAR LA REALIZACION DEL :

CURSO INTENSIVO DE ELEMENTOS BASICOS DEL SEGURO

CONDUCIDO POR EL ABOGADO DR. RAUL SOTO SILES

INICIACION : 11 de Octubre al 29
DURACION : 30 horas
HORARIO : 19 p.m. a 21 hrs.

Informes y Reservación: Calle Loayza 115 Of. 7 Telf 58775

¿Toma usted diariamente sus Pastillas McCoy?

PASTILLAS McCOY

¿Le quedan pocas? Compre otra caja hoy. En venta en farmacias y boticas en tamaños de 24, 40, 60 y 100 Pastillas.

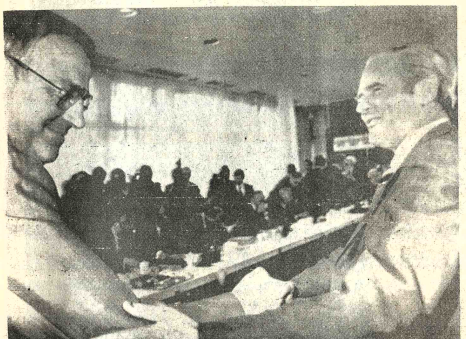

SALUDO, Bonn 6 (AP).- El profesor Karl Carnstens, derecha, jefe de los demócratas cristianos en el Parlamento, saluda al candidato demócrata cristiano a canciller Helmut Khol (Radiofoto AP).

CORAZONES ENFERMOS: UN PANORAMA OPTIMISTA

La cardiología, en continuo avance, abre nuevas perspectivas para enfermos del corazón. Mediante algunas drogas de reciente descubrimiento, y nuevas formas de uso de las ya conocidas, se logran notables adelantos. Entérese leyendo Selecciones de Octubre, la revista-libro.

Todo entra por los ojos

Los novedosos, bonitos y baratos TAPICES FATEJA harán que su living se vea elegante.

Ventas al por mayor y menor CASA BERNARDO y sólo en las buenas tiendas del ramo.

En venta sierras Jonseret

Dos sierras Sin Fin Nuevas encajonadas, Marca JONSERET Suecas, con volantes de 900 mm. y otra 700 mm.

Referencias : Tarija. Casilla 130 Tel. 3675
La Paz. Casilla 2687 Tel. 42281

El Servicio Nacional de Formación de Mano de Obra FOMO

REQUIERE LOS SERVICIOS DE UN ARQUITECTO

Requisitos: - Ser titulado profesional o egresado
- Edad máxima 40 años
- Experiencia mínima 3 años
- Experiencia docente
- Experiencia en gestión empresarial

Los interesados deberán enviar sus solicitudes, curriculum vitae y pretensiones de sueldo a casilla de correo 288, La Paz, o directamente en calle Montevideo 152,Depto. Técnico,hata el día miércoles 13 de octubre hrs. 18:00.

Ministerio de Educación y Cultura

Coordinación Nacional del Programa de Desarrollo Educativo Rural

CONVENIO DE PRESTAMO A.I.D. 511-V-054

CONVOCATORIA A PROPUESTAS PROVISION DE SIETE VAGONETAS

Por instrucciones del señor Ministro de Educación y Cultura, la Coordinación Nacional del Programa de Desarrollo Educativo Rural, convoca a propuestas para la provisión de siete vagonetas con capacidad para nueve pasajeros cada una, de fabricación Norteamericana.

Los interesados podrán solicitar el pliego de condiciones y especificaciones en las oficinas del Consejo de Coordinación Nacional del Programa de Desarrollo Educativo Rural, debiendo presentar sus propuestas en el quinto piso del Edificio Electra (calle Mercado N°. 1140) , hasta horas 17 y 30 del día 5 de noviembre de 1976, en sobre cerrado y lacrado, con las formalidades de ley.

La Paz, 5 de octubre de 1976.

DEPARTAMENTO DE RELACIONES PUBLICAS Y PRENSA

AUNQUE UD. NO LO CREA... DE CAPITALES UNIDOS OBTENDRA LO QUE QUIERA!

1. 50 meses plazo sin interés sin cuota inicial
2. $b. 60.000 80.000 100.000
3. Para lo que Ud. necesite!!
4. cuotas fijas

CAPITALES UNIDOS LTDA.

LA PAZ Potosí-Genaro Sanjinés Edificio Libertad Local Nº 5
SANTA CRUZ Chuquisaca 48
TARIJA Bolivar 1115
CAMIRI Oruro 227

Mousa Tours

Fabuloso...!!! Disney World

ATENCION NIÑOS!!!! LA PROXIMA SEMANA SALE LA PELICULA DE "MONSA" Y LAB EN DISNEYWORLD ¡¡NO TE LA PIERDAS!!

UN TOUR DE PELICULA !!

PLAZAS LIMITADAS

ESTE VIAJE ES SOLO PARA NIÑOS MENORES DE 12 AÑOS

VIA: LAB

EN SANTA CRUZ:

Cambalur LTDA. AGENCIA DE VIAJES

Calle Sucre No. 8 - Casilla 658 - Tels. 22020-22915-26128 - Santa Cruz-Bolivia

Consulte en: Mousa Tours Colón 141 P.O. Box 39 Tels 20727- 40369 La Paz - Bolivia

PINNNG PONNNG

SAQUELE EL JUGO A SU TELEVISOR

CON EL CAMPEON DEL ENTRETENIMIENTO

SUPER PONG

ACORTA LAS NOCHES LARGAS
CON RIVAL O SIN EL...

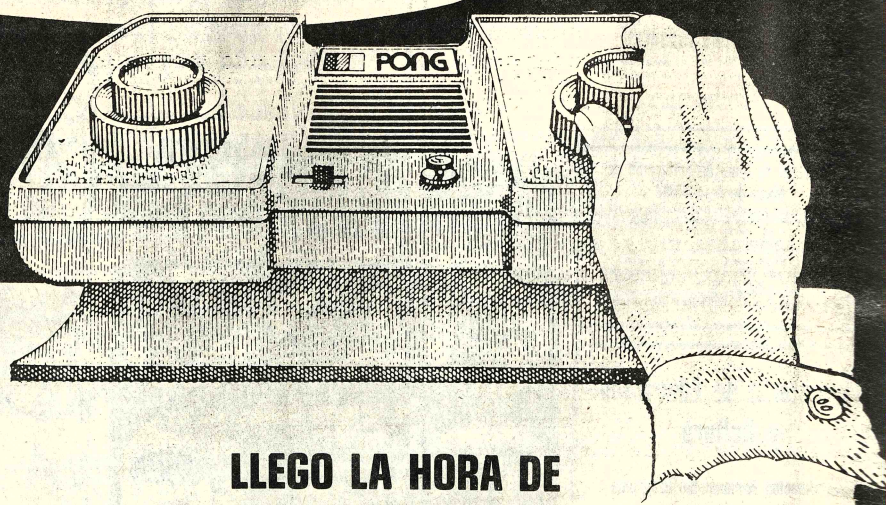

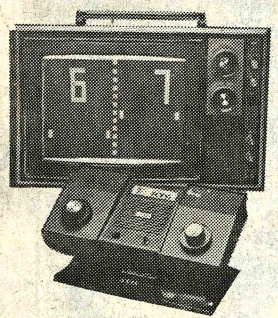

SEIS JUEGOS:
PELOTA DE MANO, SOLITARIO, PING-PONG, SUPER-PONG, ETC.

ARBITRAJE Y CONTEO AUTOMATICO
DETERMINACION AUTOMATICA DEL CAMPEON
AUTENTICO EFECTO DE SONIDO

LLEGO LA HORA DE

SUPER PONG

HACE MAS ENTRETENIDA LA VIDA

VENTAS

AGENCIA COMERCIAL INTERNACIONAL

AV. SIMON BOLIVAR 1582 LA PAZ
AL COSTADO DEL MÉRCADO CAMACHO

OIT afirma que en Latinoamérica hay 25 millones de desocupados

QUITO, 6 (IPS) - En América Latina existen 25 millones de desocupados, a pesar de los esfuerzos hechos por instituciones gubernamentales e internacionales. Esto significa que alrededor de un tercio de la capacidad productiva humana del continente se encuentra desperdiciada.

La afirmación está contenida en un documento entregado por la Organización Internacional de Trabajo (OIT), que hoy inició en esta capital la quinta reunión de su comisión consultiva interamericana.

De acuerdo a los análisis hechos por la OIT, hasta el momento no han bastado los esfuerzos gubernamentales para evitar el desempleo. Y esta situación tiende a agravarse cada año con el incremento de nuevos postulantes a cargos que no existen. Según la OIT, la mayor preocupación ha estado destinada a capacitar a los nuevos postulantes. Pero esta tarea ha paliado sólo en parte el índice de desocupación.

En las cifras entregadas por la OIT se considera a quienes no pueden trabajar y a aquellos que no ganan un ingreso suficiente para vivir decorosamente.

La reunión que se inició hoy tiene como organizador al Ministerio de Trabajo y Bienestar Social de Ecuador cuyo gobierno formuló una invitación a la entidad internacional para que Quito fuera la sede de este evento.

En los puntos fundamentales que se analizarán aquí se destaca el estudio de las labores desarrolladas por la OIT en las Américas. También se incluye el proyecto para el quinquenio 1976-81.

El temario que se ha fijado, es el siguiente:

Cláusulas relacionadas con las condiciones y el ambiente del trabajo.

Condiciones de trabajo y empleo de la mujer.

Nuevos enfoques para la formación en relación con la promoción del empleo.

La comisión consultiva de la OIT está integrada por 16 miembros gubernamentales, que comprenden a Argentina, Brasil, Canadá, Colombia, Costa Rica, Cuba, Ecuador, Estados Unidos, Honduras, Jamaica, México, Nicaragua, Panamá, Perú, Trinidad y Tobago y Venezuela. Ocho miembros de los trabajadores y ocho de los empleadores.

La reunión se inició esta mañana en el salón plenario del palacio legislativo lugar que sirve de sede a todas las conferencias internacionales que se realizan en Quito, desde que los militares asumieron el poder en febrero de 1972. El evento será clausurado el próximo 14 de octubre.

LAS MUJERES Y EL CANCER

En el 90 % de los casos de cáncer mamario, la misma paciente es la primera en advertir la enfermedad. Con la esperanza de poner sobre aviso y ayudar a otras mujeres, una ex enferma relata cómo enfrentó la temida realidad. Léalo en SELECCIONES de Octubre, la revista-libro.

Casa de España

La Casa de España se permite poner en conocimiento de los señores Socios Activos, Simpatizantes y amigos de la Institución, que la Cena Buffet seguida de Baile en celebración del Día de la Hispanidad se efectuará el día LUNES 11 DE OCTUBRE, a horas 20.oo y no el día Sábado 9, como figura en el Programa de Festejos y que se ha dado publicidad por la prensa local.

La Paz, Octubre de 1976

EL DIRECTORIO

MARTINEZ, PEREIRA Y CIA. S.A. NAVIERA

Línea Venezuela y Colombia Atlántico/Pacífico
M/N CASTILLA: La Guayra 7/10, Pto. Cabello 9/10, Buenaventura 19/10
M/N FRANCISCA: Navegando, Guayaquil 6/10, Callao 9/ 10, Valparaíso 14/10
Línea Centro América y México Pacífico
M/N GLORIA: Navegando, Acajutla 18/10, Manzanillo 22/10, Mazatlan 25/10
M/N CARMEN: Guayaquil 8/10, Valparaíso 13/10
Servicio Cabotaje Regular Costa Chilena
M/N ISABELLA: Antofagasta 7/10, Valparaíso 9/10, Talcahuano 10/10
Escalas en los puertos en Tránsito a Bolivia según oferta de carga
Agentes Generales para Bolivia:
ANDEAN INDUSTRIAL SUPPLIES LTDA.
Av. Arce 2031 (Ed. Victoria) Casilla 4820 Tels.: 55701—26456 La Paz-Bolivia

Corporación Boliviana de Fomento
Empresa de Industrias Lácteas
Planta Industrializadora de Leche de Santa Cruz. PIL - SCZ
Convocatoria a Propuestas

Se invita a las Empresas Constructoras de 1ra., 2da., y 3ra. categoría, debidamente inscritas en el Registro de Firmas Constructoras de Obras Públicas, del Ministerio de Transportes y Comunicaciones, y en la Cámara Boliviana de la Construcción, a presentar sus propuestas con todas las formalidades estipuladas en el Decreto de Licitaciones N°. 10120, para la ejecución de Oficinas Administrativas y Vivienda, adyacentes al Edificio Industrial ubicado en el Km. 27.5 de la carretera al Norte.

Los planos, especificaciones y demás documentos serán proporcionados a los interesados previo pago de $b. 400.- en nuestras oficinas situadas en la Av. Monseñor Rivero N°. 975, a partir del día martes 5 del presente.

Las propuestas deberán ser presentadas en las mismas oficinas hasta el día jueves 4 de noviembre del año en curso a horas 17.oo.

Santa Cruz, 4 de Octubre de 1976

GERENCIA REGIONAL

Mensaje del Ministro de Trabajo y Desarrollo Laboral en el XXV Aniversario de la Confederación General de Trabajadores Fabriles de Bolivia

Asociándome a la conmemoración de las Bodas de Plata que hoy celebra jubilosa la Confederación General de Trabajadores Fabriles de Bolivia, me honro en tributar a todos los trabajadores fabriles del país mi más cálido homenaje en este día consagrado y de honda significación, formulando los mejores votos porque sus anhelos de un futuro mejor de bienestar y progreso alcancen las más sólidas metas.

Los trabajadores fabriles constituyen un sector de trascendental importancia por su espíritu de trabajo y permanente afán de superación, si se tiene en cuenta que, en comunión de ideales con el Gobierno de las Fuerzas Armadas para emprender trabajos de desarrollo, se hallan imbuidos de un profundo fervor patriótico para desplegar una lucha edificante y plena de libertades democráticas.

La Paz, octubre 7 de 1976

Cnl. DEM. Mario Vargas Salinas
MINISTRO DE TRABAJO Y DESARROLLO LABORAL

China ofreció apoyo a movimientos revolucionarios de todo el mundo

PEKIN, 6 (AFP).- China reafirmó públicamente hoy su apoyo a los movimientos revolucionarios de todo el mundo y subrayó el papel de "guía" que desempeñó el "pensamiento de Mao Tse Tung" en la revolución mundial.

En un largo artículo titulado "El pensamiento de Mao Tse Tung brillará eternamente", la agencia China Nueva presentó la "línea Mao Tse Tung" como el camino que deben seguir los revolucionarios de todo el mundo para hacer frente a un comunismo "a la soviética".

El pensamiento del difunto presidente chino Mao Tse Tung, inspira "a los partidos marxistas leninistas, las organizaciones revolucionarias y las personalidades progresistas de diferentes países", indicó la agencia.

Según los observadores este artículo completa el discurso del Ministro Chino de Relaciones Exteriores, Chiao Kuan-Hua, ante la Asamblea General de las Naciones Unidas, donde reafirmó los principios de la política exterior china.

El artículo de la agencia oficial china alude con mayor claridad, por intermedio del "pensamiento Mao Tse Tung", a las relaciones entre el Partido Comunista Chino y otros partidos revolcuionarios en el resto del mundo.

Los medios diplomáticos de Pekín subrayaron el tono fundamentalmente militante del artículo.

Un ejemplo de esto es la citación por parte de la agencia oficial china de una expresión de la radio clandestina de las fuerzas subversivas de Tailandia, la "Voz del Pueblo Tailandés", que calificó a este país de "estado semicolonial y semifeudal".

Los observadores recordaron que a nivel de gobierno, las relaciones chino tailandesas están normalizadas desde julio de 1975, y la "Voz del Pueblo Tailandés" no había sido citada por la prensa oficial china desde hace mucho tiempo.

A los pocos días de la desaparición de Mao, la agencia China Nueva presenta a China como un faro ideológico para el mundo, subrayando la vasta y profunda afluencia del "pensamiento de Mao Tse Tung" en todos los países.

La agencia citó decenas de órganos de partidos revolucionarios marxistas leninistas de los cinco continentes y miembros de esas organizaciones y partidos, para demostrar que el "pensamiento" y las enseñanzas legadas por Mao sirven de base a la revolución de los pueblos del mundo y hasta en las "junglas africanas".

La agencia citó una carta clandestina firmada por presos políticos de un país latinoamericano no identificado, cuyo texto expresa la determinación de sus autores de estudiar "aún mejor" el marxismo leninismo y el pensamiento de Mao.

"Los movimientos revolucionarios necesitan una teoría revolucionaria" escribió el comentarista de China Nueva citando especialmente en nombre de las enseñanzas de Mao, el principio del sitio de las ciudades por el campo en las guerras revolucionarias y la división estratégica de los países del globo en tres "mundos".

El "Primer Mundo" es el de las superpotencias, es decir Estados Unidos y Unión Soviética, el "Segundo Mundo" está compuesto principalmente por Europa, Canadá y Japón, y el "Tercer Mundo" es el de los países en vías de desarrollo.

En su discurso ante la ONU, Chiao Kuan-Hua subrayó que, aunque amenazado por el "Primer Mundo", el "Segundo Mundo" explotaba al "Tercer Mundo".

Refiriéndose a las actividades de algunos partidos "marxistas leninistas" del "Segundo Mundo" el autor del artículo subrayó:

"Algunos partidos y organizaciones marxistas leninistas en Europa Occidental, América del Norte y Japón, se esfuerzan en combinar el pensamiento de Mao y el marxismo leninismo con las condiciones específicas de sus países respectivos para resolver los problemas concretos de la revolución".

"Los de Francia, Italia y Bélgica", agregó, "tras haber analizado la situación internacional presente, comprendieron mejor la gran importancia de la unidad y de la realización de un frente unido contra la hegemonía , y definieron en consecuencia su política y su estrategia de lucha".

El comentarista subrayó particularmente las enseñanzas de Mao sobre la lucha contra el "revisionismo soviético" iniciada por China a comienzos de los años sesenta.

Por esto, agregó, "los partidos marxista leninistas y los revolucionarios de todos los países hacen el elogio de Mao, abanderado de la revolución mundial del proletariado".

La agencia declaró que en los países de Europa Oriental y hasta en la URSS, miembros de la población leen y hacen circular "jugándose la vida", las obras del presidente Mao.

Chiao Kuan-Hua subrayó ante las Naciones Unidas que sin "Mao el mundo no habría conocido los importantes cambios realizados".

"El pensamiento de Mao ilumina la vía del progreso para el proletariado y las naciones y los pueblos oprimidos en todo el mundo e inspira el militantismo revolucionario de millones y millones de revolucionarios, concluyó la agencia.

MUDANZA.- Blue Springs (AP) - George Britt, de los Reales de Kansas City, campeón de bateo de la Liga Americana de Beisbol, empaca su colección de vinos para mudarse a Missouri (Radiofoto AP)

Chile:

INE dijo que índice de precios al consumidor subió 7.6% en septiembre

SANTIAGO DE CHILE, 6 (IPS) - El director del estatal Instituto Nacional de Estadísticas Sergio Chaparro, informó oficialmente que el índice de precios al consumidor subió 7.6 por ciento en septiembre pasado, cifra que marca un recrudecimiento inflacionario comparada con el IPC, de 5.5. por ciento en agosto.

Sin embargo, Chaparro aseguró que el resultado del mes "reafirma la decidida tendencia a la disminución de la tasa inflacionaria, si se comparan los nueve primeros meses del año pasado (250.9 por ciento), con el mismo periodo de 1976, cuando la inflación acumulada fue de 135, 50 por ciento.

Agregó el director del INE: "tomando la tendencia de doce meses, esta equivale a un 195 por ciento en 1976, en comparación con 387,4 por ciento en el mismo mes de 1975 y con 611,5 por ciento en 1974. En comparación con el año pasado, la tendencia actual de la inflación equivale sólo a la mitad, lo que es un importante avance y abre la posibilidad cierta de dominar este problema en los próximos años". Manifestó asimismo, que el IPC al por mayor muestra igualmente una tasa creciente y "anticipa" el efecto a nivel de consumidor para los próximos meses.

Explicó Chaparro que en el 7.6 por ciento de inflación septiembre, los distintos ru incidieron aproximadamente la forma siguiente: alimentación: 4.2 por ciento, ocasi da en parte importante variaciones en los precios de sub grupos "carnes, ave pescados" y "verduras frutas". vivienda, 1.4 ciento, vestuario, 0.9 y va 1.1 por ciento. A su juicio el del mes pasado fue afectado dos encuestas trimestrales arriendos y médico-dental.

El director del INE manifestó optimista respec la tendencia inflacionaria futura,

Necesitamos

Secretaria Ejecutiva Bilingüe

Para importante firma, con dominio del idioma inglés y telex. Experiencia mínima de 3 años.

Enviar Currículum Vitae y fotografía actualizada a Casilla N° 479- La Paz.

Cuba

Crisis económica ocasionará una reducción en la ración de café

LA HABANA, (AFP).- La ración de café de los cubanos será reducida de 43 a 30 gramos por semana debido a la grave crisis económica que padece el país, admitida el 28 de septiembre último por el Primer Ministro Fidel Castro.

Diez y siete años después del triunfo de la revolución. el panorama económico expuesto la semana pasada por Castro reveló que Cuba deberá demorar nuevamente el esperado momento de su despegue económico.

La actual situación obedece al parecer a las limitaciones de sus comercio con los países occidentales, a la baja brutal del precio del azúcar registrada en los últimos meses y al impacto provocado en la economía nacional por la importaciones de materias primas.

Las "dificultades" económicas enunciadas por Castro en su reciente discurso contrastan en apariencia con el balance optimista que presentó el Primer Ministro en diciembre último durante el Primer Congreso del Partido Comunista cubano.

El análisis realizado hace menos de un año señalaba que el período 1973-74 fue particularmente positivo para el país, debido al aumento de precio del azúcar que alcanzó a 65,50 centavos de dólar la libra.

El azúcar representa el 75 por ciento de las exportaciones totales de Cuba.

Después de la batalla para obtener una cosecha de 10 millones, la economía experimentó una sensible mejora y, desde 1971 a 1975, el producto nacional bruto conoció un ritmo de crecimiento superior al 10 por ciento, medida "realmente impresionante", según el comentario de Castro.

Ese crecimiento sólo fue de 1,9 por ciento de 1961 a 1965, y de cuatro por ciento entre 1966 y 1970.

Sobre esa base, el ritmo de crecimiento para el período 1976-80 se estimó en un seis por ciento anual, pero esas cifras deberán ser seguramente revisadas a la luz de la coyuntura actual.

En 1958, un año antes del arribo de Fidel Castro al poder, el comercio global de Cuba se realizaba en un 70 por ciento con Estados Unidos, 15% con Europa Occidental, nueve por ciento con América Latina y Canadá, seis por ciento con Africa y uno por ciento con los países socialistas.

En Santa Cruz

VENDO MOTO JAWA 250 Mod. standard/75 3.000 Kms. $b. 15.000.— El Pary, frente Embotelladora Crush. Familia Terrazas

Motel "San Antonio"

en Sud Yungas

Precios especiales la temporada de vacaciones. Plan de créditos por los días de su permanencia

RESERVACIONES.- Telef. 41809.- Av. 16 de Julio 1490 Ed. Avenida.

Posibilidad de catástrofes sísmicas comienza a preocupar a ecuatorianos

QUITO, 6 (IPS) - La posibilidad de grandes catástrofes sísmicas comienza a preocupar a los ecuatorianos. Acostumbrados a admirar la belleza de sus nevados, sólo esporádicamente toman conciencia de que la mayoría de ellos son volcanes que pueden entrar en actividad en cualquier instante. Y, por lo general, la preocupación llega cuando alguna catástrofe se abate sobre regiones del país, como ocurrió hace algunos meses en la ciudad de Esmeraldas. O hace ya 20 años, en la ciudad de Ambato, que quedó totalmente destruida por un terremoto de gran magnitud.

Los estudios hechos recientemente por expertos franceses y británicos han despertado inquietud. La prensa local ha reproducido, en parte, los comentarios hechos por el científico francés Haroun Tazieff a su regreso de una gira de investigación por Guadalupe y el Ecuador.

El experto investigó primero las posibilidades de una erupción del volcán Soufriere, en Guadalupe. Su análisis concluyó en que las posibilidades de una erupción eran escasas.

Sin embargo, al llegar al Ecuador, Tazieff encontró que esta capital corría un grave riesgo. Afirmó Tazieff, en una entrevista publicada en el periódico "Nouvel Observateur" que Quito y sus habitantes "se encuentran dominados por un volcán de cuatro mil setecientos metros, el Pichincha, cuya actividad es mucho mayor que la que tenía el Soufriere".

Ecuador es un país prácticamente dominado por volcanes.

Su presencia, aparte del goce estético que produce, no ha preocupado a las autoridades. Tal vez el primer intento serio de investigación fue el que se emprendió con la contratación de Tazieff, por parte del gobierno castrense. Pero, al parecer, sólo se ha llegado hasta allí.

El peligro que presentan los volcanes no sólo tiene relación con posibles erupciones, que los científicos consideran relativo en término de pérdidas de vidas humanas, sino con los movimientos sísmicos que su actividad constante produce.

Por otra parte, esta despreocupación se puede notar en las construcciones de la mayoría de las ciudades del país. El último sismo de Esmeraldas destruyó numerosos edificios modernos. Los más afectados fueron las construcciones estatales y, entre ellas, las educacionales.

Según datos de técnicos de la construcción, se estima que en el Ecuador no existen, en la práctica, construcciones antisísmicas. Y de producirse movimientos de gran intensidad, el desastre podría ser de proporciones.

En forma constante. Quito es sacudido por movimientos de tierra que sólo reciben regular publicidad en los órganos de prensa. Sin embargo, ahora la preocupación ha aumentado. Ya hoy apareció en primera página la noticia de un temblor que sacudió ayer a la localidad de Machachi, ubicada a 30 kilómetros de esta capital, y que alcanzó a los 4 grados en la escala Mercallo (del 1 al 12). El sismo se sintió en Quito y produjo pánico en algunos sectores de la ciudad.

Países escandinavos aprueban que Banco Mundial aumente recursos

MANILA, 6 (AFP).- Los países escandinavos apoyaron hoy sin reservas la posición del Tercer Mundo tendiente a aumentar los recursos del Banco Mundial y reforzar la asistencia a las naciones más pobres.

El Ministro islandés de Finanzas, Matthias Mathiesen, que habló hoy en la asamblea del Fondo Monetario Internacional (FMI) como portavoz de los países nórdicos, concedió su "apoyo total" a las demandas tercermundistas, presentadas el lunes por el Presidente del Banco Mundial, Robert McNamara.

Mathiesen fue el único representante de los países industrializados que asumió una actitud de categórico respaldo a las exigencias del Tercer Mundo.

El ministro de Islandia, que actuó como vocero del grupo escandinavo, no vaciló en criticar la falta de interés manifestada al respecto por los países industrializados más ricos.

América Latina obtuvo, por su parte, una decisiva victoria política en la asamblea al consagrar la elección del Secretario filipino de Finanzas, César Virata, como responsable del Comité de Desarrollo , organismo común al Fondo Monetario Internacional y al Banco Mundial.

Virata -que actúa en la asamblea como vocero del grupo latinoamericano, según la decisión adoptada en la reunión de San Francisco- reemplazará en esas funciones a Henri Konan Bedie, Ministro de Economía y Finanzas de Costa de Marfil.

El Ministro belga de Finanzas, Willy de Clerq, fue reelegido Presidente del Comité Interino, organismo que se ocupa exclusivamente de los problemas monetarios.

Además de la condena nórdica, la actitud de los países industrializados fue también criticada por el Ministro de Finanzas de Pakistán, Rana Mohamed Hanif Kahn.

Además de censurar la política monetaria y financiera de las naciones ricas, Khan realizó una enérgica condena del actual sistema económico internacional que condena al Tercer Mundo a "sombrías perspectivas".

"A menos que se produzca una reestructuración fundamental de ese sistema -dijo- el Tercer Mundo se verá sometido a crisis repetidas".

El presidente del Banco Central de Costa Rica, Bernal Jiménez, habló en nombre de los países latinoamericanos para abordar el problema de los países de ingresos intermedios.

Esa categoría agrupa a la mayoría de las naciones latinoamericanas.

AHORA EN SANTA CRUZ

CAFE CONCERT

En su local Ingavi esquina Colon

LA FIESTA DEL HUMOR NUEVO DIFERENTE

PRESENTA EN SU CAFE TEATRO A:

CARLOS PIAGGIO

¡DIVERTIDISIMO! – ¡PICARESCO!

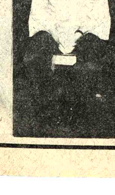

DE MARTES A DOMINGO

Dos funciones: 8.30 y 10.30 pm.

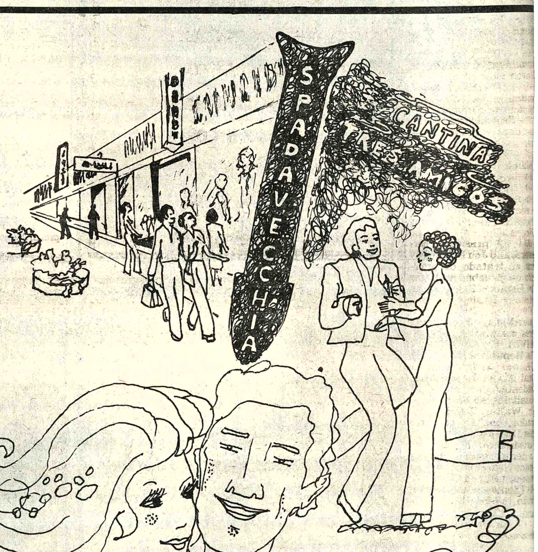

Para ir a Buenos Aires hay que ir así...

como sólo podemos llevarlo nosotros

¡A TODO DAR!... A CREDITO... CON SOLO $b. 1.053.66 DE CUOTA INICIAL

...Y ESTE PROGRAMA

pasaje en avión jet
hotel con desayuno y TV. opcional en su habitación
paseo por la ciudad
fiesta gaucha con asado
fiesta y cena en La Boca
paseo al Tigre
paseos opcionales a Mar del Plata y Montevideo
asesoramieto permanente
guías especializados

salida 14 de octubre

TRANSPORTE A CARGO DE AEROLINEAS ARGENTINAS

INFORMES Y RESERVAS

promotur
Av. Camacho 1223 Tel. 55292 y 51030

TRAVELINE TOURS
Av. Camacho 1404 Tel. 52111 – 52112

P-IBT-008-6

Panamá reclama reanudación de negociaciones sobre su canal

PANAMA, 5 (PANA-PRESS-IPS).- Un vocero oficial de la embajada de Panamá en Washington anunció que las altas autoridades panameñas han pedido al gobierno de los Estados Unidos que se reanuden las negociaciones sobre un nuevo tratado del canal antes del 2 de noviembre.

El gobierno panameño está interesado en que las negociaciones se reanuden antes de la fecha mencionada ya que en la misma se realizarán las elecciones presidenciales en los Estados Unidos. Las negociaciones fueron suspendidas el pasado 3 de mayo después de 27 meses de diálogo.

El Embajador de Panamá en los Estados Unidos, Nicolás González Revilla, ha expresado los deseos del gobierno panameño de continuar las conversaciones, para lo cual ha celebrado varias sesiones con el jefe de las negociaciones norteamericanas Ellworth Bunker, quien ha declarado que los Estados Unidos aún están preparando sus posiciones.

En abril de 1974 el gobierno panameño aceptó un acuerdo de ocho puntos que serviría de estructura para la firma de un nuevo tratado.

Según documento de la embajada panameña, el Secretario de Estado norteamericano Henry Kissinger expresó en esa ocasión a nombre del presidente de su país el compromiso de completar exitosamente las negociaciones lo antes posible.

El pueblo y el gobierno panameño consideran que ese es un problema que no puede postergarse por más tiempo, porque la situación política internacional no admite que continúe un enclave colonial en el territorio sin que eso afecte los intereses de otros estados.

Además el gobierno de Panamá se ha trazado planes de desarrollo a nivel nacional que no pueden ser cumplidos en su totalidad mientras exista una zona del canal que divida a las provincias de Panamá y Colón.

El propio Jefe de Gobierno, General Omar Torrijos, manifestó, que la soberanía de Panamá no puede sujetarse al estado de ánimo de los gobernantes norteamericanos

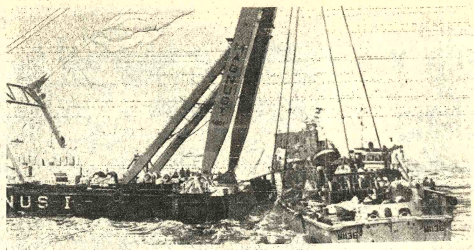

GRUA GIGANTE.- Den Helder (AP) - Una gigantesca grúa flotante alemana conduce al barreminas británico Fittleton por el Mar del Norte, cerca de Holanda. (Radiofoto AP)

Campaña argentina para obtener la libertad de periodista y escritor

BUENOS AIRES, 6 (AFP) - Una fuerte campaña se desarrolla actualmente en Argentina para obtener la liberación del periodista y escritor Antonio Di Benedetto, detenido el 24 de marzo último después de la caída del gobierno peronista.

Una semana después de la gestión realizada por varios escritores de renombres para promover la intervención personal del presidente, General Jorge Rafael Videla, el diario pro-gubernamental La Opinión asumió hoy en un editorial la defensa del escritor, autor de "Zama".

El escritor argentino se encuentra encarcelado desde hace seis meses en Mendoza (a 1.100 Km. al Oeste de Buenos Aires), donde era subdirector del diario "Los Andes".

Después de su detención, no puede recibir visitas de amigos o parientes y sus comunicaciones con el exterior están limitadas al correo, aunque hasta ahora no fue acusado de ningún delito.

En el llamamiento dirigido al Presidente Videla, los escritores argentinos -entre los que figuran Victoria Ocampo y Ernesto Sábato- pidieron que se establezca, a "través de un juicio regular, si el acusado es culpable de algún delito o, en caso contrario, que Di Benedetto sea puesto en libertad antes que sea demasiado tarde".

Los familiares del escritor reconocieron que su correo deja aparecer signos evidentes de "un estado de ansiedad alarmante" y "depresión síquica".

En su editorial de hoy, la opinión atacó severamente al gobierno.

Hoy en la historia

Por THE ASSOCIATED PRESS

Hoy es jueves, el séptimo día de octubre, el bicentésimo octogésimo primer día de 1976. Faltan 85 días para terminar el año.

Hechos destacados en la historia:

1571 - Don Juan de Austria derrota en forma decisiva a la flota turca frente a Lepanto. En esta batalla perdió el brazo izquierdo don Miguel de Cervantes.

1892 - El General Joaquín Crespo asume el Poder Ejecutivo en la República de Venezuela.

1898 - Las tropas norteamericanas ocupan La Habana durante la guerra entre España y los Estados Unidos.

1916 - El Presidente de la República de México, Venustiano Carranza, prohibe las corridas de toros.

1930 - El Príncipe de Gales inaugura el Instituto Angloespañol e Hispanoamericano de Londres.

1935 - Inicia sus actividades la Universidad Nacional de Panamá con el escritor y pedagogo Octavio Méndez Pereira como rector.

1938 - La Liga de las Naciones declara agresora a Italia en Abisinia (Etiopía).

1940 - Las tropas alemanas capturan los yacimientos petrolíferos de Rumania.

1945 - Oliveira Salazar permite partido de oposición en Portugal.

1948 - Se constituye el gobierno demócrata-liberal en Japón.

1949 - Se establece la República Democrática en Alemania Oriental.

1950 - La asamblea general de las Naciones Unidas aprueba el avance al norte del paralelo 38 en la guerra de Corea.

1963 - El presidente norteamericano Joh F. Kennedy firma el tratado de prohibición de pruebas nucleares entre Estados Unidos, Gran Bretaña y Rusia.

1970 - El General izquierdista Juan José Torres asume el poder en BOLIVIA. El Vicepresidente de la República Arabe Unida, Anwar Sadat, sucede a Gamal Abdel Nasser como presidente.

Natalicios de hoy:

Sir Walter Raleigh, explorador, poeta y cortesano inglés 1552-1618.

Pensamiento de hoy:

La democracia es eterna y humana; dignifica al ser humano; respeta la humanidad.- Thomas Mann, escritor alemán (1875-1955)

Corresponsal

"Dun and Bradstreet International", agencia que provee información sobre negocios solicita un corresponsal en Santa Cruz. Dicho corresponsal investigará y preparará informes sobre negocios, los cuales serán utilizados por nuestros clientes para decisiones de crédito y otras actividades comerciales. Para mayor información sobre esta lucrativa y prestigiosa posición escriba suministrando sus credenciales a:

Rolando Eriel Vega

D. and B. International

P.O. Box 3221 Church St. Station

New York, N.Y. 10008

USA.

QUITA
ATAQUE DE ASMA
EN POCOS MINUTOS
Fórmula especial combate la causa del ataque de asma

El ASMA proviene de desórdenes alérgicos, tóxicos, nerviosos, etc., pero la causa del ataque o ahogo asmático es la inflamación de los bronquios. Esta inflamación reduce el diametro de los bronquios e impide el paso libre y normal del aire. Para quitar el ahogo, la inflamación bronquial debe ser eliminada primero, y para ese fin se ha perfeccionado una fórmula que quita rápidamente la inflamación de los bronquios, permitiendole expulsar la flema y respirar a todo pulmón.
NEOASMA es el nombre de este producto que se presenta en tabletas fáciles de tomar y en sobres de papel celofán que permite tenerlo siempre a mano.
R.16

Secretaria

Se precisa una secretaria ejecutiva. Presentarse el día 9 de octubre a horas 10.
En Avenida América N°. 115.

Administrador

Con conocimientos contables y Sistemas de Organización. Preferible 35-40 años de edad.

Imprescindible dominio del idioma inglés.

Enviar "Curriculum Vitae", con fotografía y pretensiones de sueldo a:
Administrador
Casilla Nº 590
La Paz.

OTRO SENSACIONAL IMPACTO DE "INCOFISA" LTDA.

TELEX
* ENSEÑANZA, ADIESTRAMIENTO
* AUDIO-VISUAL---
* TEORICO — PRACTICO
* LECTURA DE CINTAS
* REGLAS DE TRAFICO
* CLASES INTERDIARIAS
* PRACTICAS SIN COSTO
* INICIAMOS NUEVOS CURSOS
CESEN
Aspiazu 356 Teléfonos 40442 - 55076

COBEE

Para mejorar el servicio que le presto, debo efectuar los siguientes CORTES DE ENERGIA:

JUEVES 7/X/76

Zona: ALTO LA PAZ de Hrs. 08:00 a 18:00 afectando a las siguientes calles: URBANIZACION BORIS BANZER Y FF.CC. GUAQUI-LA PAZ.

Zona: VILLA VICTORIA de Hrs. 13:00 a 17:00 afectando a las siguientes calles: QUINTANILLA ZUAZO desde Fábrica Said hasta calle Heart y PASAJE QUINTANILLA ZUAZO y adyacentes.

VIERNES 8/X/76

Zona: SAN PEDRO de Hrs. 13:00 a 18:00 afectando a las siguientes calles: LANDAETA, desde Abdón Saavedra hasta Av. 20 de Octubre, AVENIDA 20 DE OCTUBRE desde Landaeta hasta Castrillo y adyacentes.

CONSTANCIO, agradece su cooperación y comprensión.

RODANIA

El reloj suizo que todos prefieren por su
PRECISION Y GARANTIA

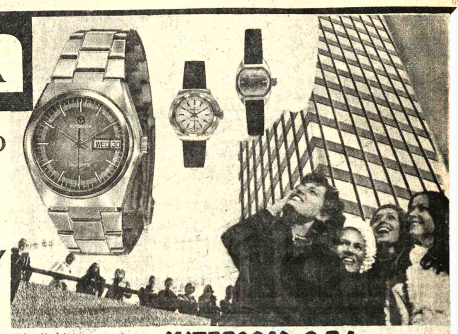

VENTAS EN LAS MEJORES RELOJERIAS DEL PAIS

Distribuidores exclusivos: INTERCOM S.R.L.
AV. 6 DE AGOSTO 2265 (ALTOS) CASILLA 5570-TEL. 50017

ADQUIERALO EN:
LA PAZ — RELOJERIA BRASILIA, Calle Socabaya 409
ORURO — COMERCIAL TOÑITO, Calle Pagador 1738
COCHABAMBA — RELOJERIA ASAJI, Calle España 5969
TARIJA — EDGAR CASTELLANOS T. Y CIA., Calle G. Bernardo Trigo 701

CLUB TV PHILIPS

RESULTADOS DEL SORTEO DE LOS GRUPOS:

"C-1"	Carlos Fernandez Ninavia Llallagua
"D-1"	Leonidas Montaño Sandoval Llallagua
"E-1"	Eustaquio Alviz Reynaga Llallagua
"F-1"	Estanislao Chungara Calle Llallagua
"L"	Ruben Sejas Garcia Catavi

PHILIPS

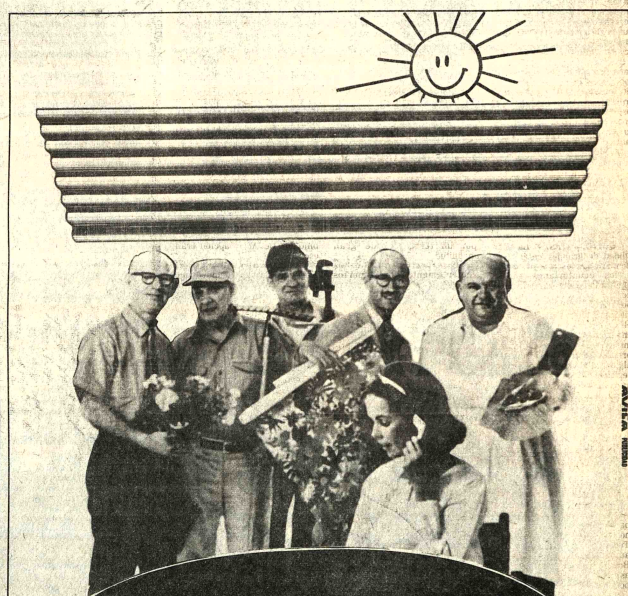

Plasmar s.a.

calamina plástica para la industria y comercio!

de ALTA CALIDAD NO SE ASTILLA
DURABLE en HERMOSOS COLORES
y NO PIERDE SU COLOR!

PLASMAR EN ARQUITECTURA, CONSTRUCCION y DECORACION...

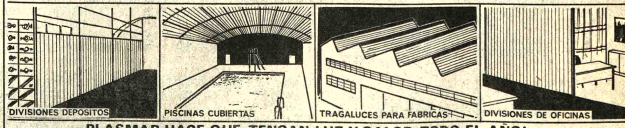

PLASMAR HACE QUE TENGAN LUZ Y CALOR TODO EL AÑO!

VENTAS:
EN TODAS LAS FERRETERIAS DEL PAIS

ADQUIERA CALIDAD Plasmar s.a.

Decomiso de álbum chileno

Mapa nacional fue alterado y mutilado por editora chilena

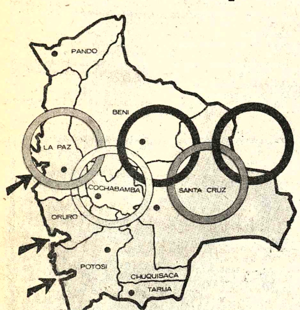

INSOLITO.- La fotografía muestra la contratapa del "Album Enciclopedia del Deporte Mundial - Dedicado al Sesquicentenario de la República de Bolivia", editado por Litografía Reval y Cía. Prop. Int. N°. 44731-9-X-75. Santiago-Chile. Las autoridades nacionales que autorizaron la publicación afirman que la muestra original del mapa era correcto y que, además, los responsables se comprometieron hacer el trabajo de impresión en Bolivia.

Las autoridades se incautaron ayer, en todos los puestos de venta, del álbum chileno "Enciclopedia del Deporte Mundial" dedicado al Sesquicentenario de la República y cuya carátula presenta el mapa de Bolivia con mutilaciones en su zona fronteriza occidental. La revista fue editada en virtud de un convenio con la Secretaría de Deportes y aval del Ministerio de Educación, pero, al parecer, el mapa fue alterado en la editorial chilena donde se imprimió según la explicación oficial.

El álbum circuló sin autorización municipal y el mapa con mutilaciones territoriales impreso en la tapa dei folleto, causó indignación en la opinión pública y reacción en algunas autoridades de Gobierno. El Ministerio de Industria y Comercio, que autorizó el precio de venta del álbum, al comprobar la alteración del mapa adicional, dispuso su incautación con autorizacion del Ministerio Público,

Autoridades nacionales explicaron que el mapa del territorio boliviano fue alterado en la editorial chilena donde se imprimió el álbum. La oficina de prensa del Ministerio de Relaciones Exteriores, al respecto, entregó ayer la siguiente declaración escrita:

"La revista fue editada en virtud de un convenio entre la Secretaría de Deportes y los interesados.

"La publicación de la revista contó con el aval de una autoridad del Ministerio de Educación.

"El Ministerio de Industria y Comercio, en atención a dichos antecedentes, concedió la autorización y fijó los precios de venta. El mapa original presentado al Ministerio de Industria era correcto.

"La revista, según lo estipulado con las autoridades nacionales debió ser impresa en Bolivia, pero resultó que sin cumplir dicho compromiso finalmente fue editada en Chile.

"El Ministerio de Industria y Comercio, luego de comprobar que ciertamente la revista tergiversa el mapa de Bolivia ha requerido al Fiscal para el decomiso de la publicación y se aplicarán las penalidades previstas por ley a los responsables de la misma".

Según se estableció ayer, la Compañía Latinoamericana Limitada, por medio de sus representantes Hugo Villegas Otero y Victor Machado, solicitó a la Municipalidad autorización para la venta del álbum "Enciclopedia del Deporte Mundial". La Dirección Municipal de Cultura exigio la presentación del álbum, a fin de que el Consejo de Cultura pudiera considerar la solicitud. Villegas y Machado, empero, no volvieron a la Alcaldía, según informó esta, "sorprendiendo la buena fe" del Ministerio de Industria y Comercio. Ante ello, la Oficialía Mayor de Cultura dispuso ayer el decomiso de la publicación.

"ACTITUD INSOLITA"

El Secretario General de Prensa e Información de la Presidencia de la República y portavoz del Gobierno manifestó ayer que el mapa tergiversado constituye una "actitud insólita de los editores" que debe merecer la condena general de los bolivianos. Renán Estenssoro Alborta conversó con los periodistas en la mañana y a esa hora anunció que estaba averiguando al Ministerio de Industria y Comercio y a la Secretaría de Prensa si la publicación contaba con autorización

Conferencia del CIAT considerará tema sobre información gerencial

La XVII Conferencia Técnica del Centro Interamericano de Administración Tributaria que, se realiza en esta ciudad, considerará hoy el tema relacionado con la información gerencial sobre la determinación de impuestos.

De acuerdo a la información, proporcionada por los organizadores, el tema que está contemplado en la agenda de trabajo de los 62 participantes, y es uno de los principales para lograr unificar el sistema de información gerencial valido para todos los países.

El viernes será considerado el tema relacionado con la información gerencial en el área de cuentas morosas y para el director general, previo informe de las comisiones "B" y "C" y su posterior discusión. Finalmente, el sábado, los delegados buscarán establecer un sistema de informaciones tributarias entre todos los países.

Luego de la presentación de todos los trabajos, preparación de informes, discusiones y reuniones plenarias, las cuatro comisiones recopilarán los planteamientos que servirán de base para la redacción de un documento en el cual estarán contempladas las recomendaciones y conclusiones para la aplicación de un sistema de información gerencial que tendrá vigencia durante cuatro años.

VISITA

Los representantes de las 25 naciones que asisten a la Conferencia Técnica del CIAT efectuaron ayer una visita a regiones del Lago Titicaca y otros lugares de turismo.

Hoy continuarán las deliberaciones hasta el día 9 del presente mes, fecha en que será clausurada el seminario, y se entregarán las conclusiones y recomendaciones acordadas por todos los participantes.

El acto de clausura se llevará a cabo en el salón principal del Club de La Paz, a las 12.30. horas.

Chile se retirará ...

(Viene de la página 1)

cinco socios la creación de una comisión especial que estudie ese régimen basado en derecho y obligaciones recíprocos que beneficien a los seis países. Chile considera que dicho régimen debiera disponer la mantención del programa de liberación para el comercio intrarregional con tratamientos preferenciales y recíprocos: la mantención de asignaciones en los programas de desarrollo industrial ya aprobados o que se aprueben en el futuro, para los cuales, al igual que en el programa de liberación, regirían ventajas arancelarias similares y recíprocas, la mantención , por su parte, del tratamiento preferencial para BOLIVIA y Ecuador que se traduce en la liberación total para las importaciones originarias de ambos países".

Agrega: "Chile acordaría, además, un mecanismo de compensación, mediante ajustes en los márgenes de preferencia arancelarios para el caso que se produjeran desequilibrios significativos en la balanza comercial entre Bolivia, Colombia, Ecuador, Perú y Venezuela por una parte, y Chile por la otra".

Termina el comunicado, "confiados que en el plazo de 24 días acordado lograremos el consenso necesario para perfeccionar los mecanismos esbozados, que serían aceptables para Chile sólo si contemplaran la defensa del nivel de vida de sus consumidores especialmente de los sectores más desvalidos".

Si es elegido, Carter...

(Viene de la página 1)

secreta, y dijo que el propio Carter había indicado su disposición a mantener encuentros, reservados con los líderes soviéticos si ello pudiese conducir a una resolución del conflicto de Vietnam.

Señaló que durante su permanencia en la Casa Blanca había tenido por lo menos una reunión semanal con los líderes del Congreso y 50 discursos explicando al público la política externa norteamericana.

Ford elogió la forma en que Kissinger había manejado las gestiones destinadas a dar el gobierno a las mayorías negras en el Africa del Sur, lo que provocó una pregunta de los moderadores de si ello indicaba que se extendería "a la mayoría de otros pueblos como el de Chile".

Ford expresó "que espero que podamos trasladar nuestra acción a otros lugares, pero el problema es el de extender demasiado nuestra acción. Ese es el fenómeno que condujo a la crisis de Vietnam".

Carter tomó de inmediato la cuestión chilena y dijo que "ese es el problema que la diplomacia de Kissinger, mientras se ocupa de un país los otros 150 se preguntan qué es lo que va a pasar con ellos".

Carter dijo que el apoyo de Ford al régimen del Presidente Augusto Pinochet quedaba demostrado por el hecho de que el 85 por ciento de los alimentos suministrados el año pasado a la América Latina fueron a Chile.

Al debatirse la cuestión de las ventas de armamentos, Carter dijo que él buscaría una moratoria en el envío de material nuclear a los países que no acepten el control sobre desechos atómicos que pueden nutrir las fábricas de armas atómicas.

Carter dijo que cinco naciones tienen ya la bomba atómica, y que la política de Ford conducirá a que 20 se sumarán a ese club para 1980.

Carter mencionó por nombre al Brasil entre los países que se le debiera denegar ese recurso.

En la cuestión de Panamá los dos dirigentes expresaron la necesidad de seguir las negociaciones sobre la vía interoceánica, aún cuando cada cual la explicó en diferentes términos.

Carter recordó que los Estados Unidos tienen derechos, pero no la soberanía del Canal, y dijo que nunca accedería a abandonar "el control práctico" de la vía.

Carter dijo que favorecía que se compartiera de un modo mayor las operaciones del Canal, y anticipó que convendría aún en alguna reducción de las fuerzas militares norteamericanas acantonadas allí.

Ford dijo que su gestión buscaba "el completo acceso, la capacidad para defender el Canal, y la preservación de nuestros intereses nacionales".

Las expresiones de Carter y Ford fueron lo suficientemente vagas como para dejar a los negociadores una considerable flexibilidad en las gestiones futuras pues no precisaron qué entendían por "control práctico", "reducción de las fuerzas", "completo acceso", "capacidad para defender el canal" o cuáles pudieran ser los intereses nacionales en la región.

Ninguno de los dos dirigentes mencionó la cuestión cubana.

CITIZEN

Coordinación del sindicato de transporte pesado a larga distancia

Invitación

NUESTRA INSTITUCION COMO PATROCINADORA Y PROMOTORA DE LA PRIMERA "CARAVANA DE CONFRATERNIDAD", INVITA MUY CORDIALMENTE A TODAS LAS INSTITUCIONES DEL AUTOTRANSPORTE ORGANIZADO Y EN PARTICULAR AL NOBLE PUEBLO DE LA PAZ, PARA SUMARSE A LA COLUMNA DE VEHICULOS QUE SALDRA EL PROXIMO MES DE NOVIEMBRE HASTA LA CIUDAD DE TRINIDAD, COMO JUSTO HOMENAJE A LAS EFEMERIDES DEPARTAMENTALES DEL PUEBLO BENIANO, Y EN FORMA MUY PARTICULAR A LA FEDERACION DE TRANSPORTISTAS "18 DE NOVIEMBRE" EN CUYA DIRECCION SINDICAL ESTAN LOS C.C. REYNALDO DEL RIO, MARIO ROCA Y EDMUNDO CALLEJAS. ASIMISMO FELICITA AL GRAN PUEBLO DE "SAN BORJA" QUE YA SE PUEDE DECIR QUE ESTA VINCULADO CON LA CIUDAD DE LA PAZ POR CARRETERA.

ESTA FELIZ INICIATIVA TIENE EL PROPOSITO CIVICO DE UNIR LA CARRETERA LA PAZ - BENI, POR HABERSE CRISTALIZADO LA CONSTRUCCION DE TAN TRASCENDENTAL OBRA, QUE MARCA UN HITO EN LA HISTORIA DE LA INTEGRACION BOLIVIANA Y COMO JUSTO RECONOCIMIENTO AL PATRIOTISMO Y DECISION ASUMIDA POR EL GOBIERNO NACIONALISTA DEL SEÑOR PRESIDENTE DON HUGO BANZER SUAREZ.

LAS ADHESIONES E INFORMACIONES SE RECIBEN EN LA AVENIDA MONTES N° 505 - 511.

Sello. SINDICATO TRANSPORTE PESADO A LARGA DISTANCIA - La Paz - Bolivia - STPLD

Macario Riveros O. Eduardo Aquize V.

PLAN DE DESARROLLO URBANO.- Reuniones a nivel técnico se llevaron a cabo durante tres días, para analizar y evaluar los avances logrados por el equipo que tiene a su cargo el estudio del Plan Integral de Desarrollo Urbano de La Paz. El equipo está integrado por las consultoras francesas BRDGM y BCEON, una consultora nacional y personal de la Alcaldía. Durante las reuniones se trataron aspectos geológicos y topográficos de la ciudad y su actual estructura urbana y las proyecciones de expansión, para enjuiciarlos según los detalles de los planos y modelos y la metodología empleada en los estudios del plan integral de desarrollo urbano. En las reuniones, el Alcalde expuso su pensamiento sobre lo que pretende su administración para transformar la ciudad en una urbe que cuente no sólo con la infraestructura de servicios con un crecimiento urbano ordenado y armónico.

Entró en vigencia reglamento para servicios de agua y alcantarillado

El Ministro de Urbanismo y Vivienda, Contralmirante Santiago Maese Roca, recibió ayer la reglamentación para los servicios de agua potable y alcantarillado sanitario y pluvial en edificaciones urbanas, que ha sido preparada por la Dirección de Ingeniería Urbana de ese Ministerio.

La entrega la hizo el Ing. Napoleón Cuba, Director de Ingeniería Urbana, quien destacó que tales normas facilitarán a las municipalidades la aprobación de los planos de construcción de edificios y la regulación de aquellos servicios en todos los inmuebles.

Declaró que, en el momento, existen veintiocho institutos nacionales que se encargan de dar normas y regular la instalación de esos servicios. Esas instituciones están distribuidas en todo el país, pero carecen de una delimitación de atribuciones que afectan al ordenamiento que debe existir en dos servicios imprescindibles como son el agua y el alcantarillado.

Señaló que los únicos organismos que deben tener tuición sobre los proyectos y ejecución de obras de agua potable y alcantarillado son los Ministerios de Urbanismo y Vivienda y de Salud Pública. Su labor es entorpecida, en veces, por la acción administrativa y técnica de otros organismos que, aunque contribuyen decididamente al desarrollo de la infraestructura urbana de servicios, diluyen las responsabilidades que sólo deben atribuirse a ambos ministerios.

Dijo que el Ministerio de Urbanismo y Vivienda está empeñado en regular la atención de esos servicios, dando normas específicas para que cada edificio, grande o pequeño, se someta a una reglamentación y contribuya, de esa manera, a la solución de problemas que han preocupado hasta ahora a las autoridades.

Señaló que el país requiere los servicios de un gran número de ingenieros sanitarios, cuyo número, ahora, no alcanza ni a un diez por ciento del que se necesita. El Ing. Cuba manifestó que la reglamentación entregada ha de salvar las deficiencias de carácter institucional y ha de lograr un ordenamiento positivo en el orden de instalaciones de ambos servicios.

Afirmó que todos los edificios que se construyan deberán someterse a las regulaciones contenidas en el reglamento y que éste se aplicará paulatinamente en los inmuebles ya existentes.

REGLAMENTO.- El Director de Ingeniería Urbana, Ing. Napoleón Cuba, entregó ayer al Ministro de Urbanismo y Vivienda, Contralmirante Santiago Maese, el reglamento para la instalación de los servicios de agua potable y alcantarillado en todos los edificios del país.

Rotario boliviano ocupa alto cargo en grupo internacional

Valentín Abecia, abogado e historiador boliviano, ha sido nombrado miembro del Grupo Consultivo para la región de Sudamérica, Centroamérica, México y Las Antillas de Rotary International.

El nombramiento fue hecho recientemente por el Presidente de Rotary International, Robert A. Manchester II, de Youngstown, Ohio.

El Dr. Abecia desempeñará sus funciones junto con socios de cuatro países más. El grupo estudia proyectos especiales y revisa las publicaciones de Rotary en relación con su respectiva región.

ENTREGA DE PREMIO.- La Fundación Boliviana contra el cáncer entregó ayer a Miguel Orlandini y esposa el automóvil Dodge Mod. 1500, primer premio de la última rifa pro-lucha contra el cáncer. La esposa del Primer Mandatario, señora Yolanda Prada de Banzer, hizo la entrega del automóvil, expresando términos de elogio a la labor que realiza ese organismo que preside la Sra. Doris de Howson. Los beneficiados, a su vez, donaron un automóvil marca Mazda para una próxima rifa en favor de la Fundación. La señora de Howson agradeció la donación y expresó que constituía un nuevo aliento para continuar la lucha contra el cáncer. Destacó también la permanente ayuda material y apoyo moral que presta a la Fundación la Primera Dama de la Nación. Mencionó también la eficaz cooperación que recibe la Institución de entidades como la Lotería Nacional de Beneficencia y Salubridad, Ministerios, otros organismos públicos y entidades privadas. La Presidenta de la Fundación de Lucha contra el Cáncer informó que en breve comenzará la construcción de un hospital del cáncer con fondos obtenidos de las dos últimas rifas y en el terreno donado por la Alcaldía.

Se encuentra en Londres misi[...] boliviana para reunión del C[...]

Se encuentra en Londres la misión boliviana que asistirá a las deliberaciones de la Reunión Ordinaria del Quinto Convenio Internacional del Estaño, que se iniciará la próxima semana.

Autoridades del Ministerio de Minería y Metalurgia informaron que Bolivia estaría representada por Carlos Iturralde Ballivián y por el Embajador en Londres, Gral. Rogelio Miranda.

Tal como se anticipó, la delegación nacional planteará al Consejo Internacional del Estaño la revisión de la escala de precios vigente.

Esa escala tiene precios mínimos y máximos que regulan el comercio internacional del estaño entre los productores y consumidores de ese metal.

INFLACION

Los efectos de la inflación mundial han elevado los costos de producción de estaño por libra fina, al haberse incrementado en más del 150 por ciento los precios de los insumos mineros.

Ante esta situación, los costos de producción han llegado a superar los precios de comercialización que rigen en el mercado, causando problemas en las economías de los países productores, especialmente de Bolivia.

Asimismo, los representantes de los productores [...] Consejo Internacional del [...] ño solicitarán al Preside[...] ese organismo que se ana[...] situación particular del i[...] de los Estados Unidos al [...] Convenio.

Como se sabe, es la p[...] vez que EE.UU. participa[...] convenio de esa natu[...] pero, al mismo tiemp[...] nación posee reserva[...] tratégicas de ese metal.

Derechistas...

(Viene de la página 1)

disturbios de 1973 y po[...] supuestos crímenes co[...] por su régimen.

Tradicionalmente lo[...] tudiantes han tenido [...] derable poder en la [...] tailandesa. Después de la[...] de Thanom, durante [...] meses cumplieron fun[...] como dirigir el trán[...] mantener la ley y el ord[...]

Cuando los derec[...] llegaron a la casa de gobie[...] Primer Ministro Seni sel[...] habló desde el techo de u[...] bús. Les prometió que [...] ciaría si no renunciaba[...] miembros del gabinete a [...] los manifestantes acusa[...] comunistas.

También se presentó a[...] manifestantes el príncipe[...] dero, Vachiralongkorn, c[...] forme de capitán del ejérc[...] Príncipe exhortó a los [...] festantes a dispersarse [...] encomió por haber demo[...] su valor.

Más tarde se conoció un [...] comunicado, al parecer fi[...] por Sangad, que decía [...] Gobierno no puede admi[...] al país en forma adecuad[...] el objeto de impedi[...] Tailandia caiga presa [...] comunistas y para mante[...] monarquía y a la famili[...] este Consejo ha tomado [...] der".

Dice el anuncio que [...] ministración del país es[...] cargo del consejo "pero n[...] alterada". Agrega que el [...] jo protegerá a los funciona[...] edificios de todas las emb[...] y organizaciones [...] ternacionales.

La radio transmitió una [...] de anuncios diciendo [...] constitución fue aboli[...] parlamento disuelto, tod[...] tribunales civiles colocad[...] jurisdicción militar. [...] reuniones políticas de m[...] cinco personas fueron [...] bidas. Se ordenó a tod[...] diarios suspender [...] publicación.

No se sabía si el [...] Ministro destituido, [...] desempeñará algún pape[...] nuevo régimen.

Centro hospitalario para drogadictos recibirá apoyo de damas voluntarias

La Asociación de Damas Voluntarias Pro-Defensa de la Juventud Boliviana firmó un convenio con la Dirección Nacional de Control de Sustancias Peligrosas, para prestar su colaboración en la construcción del centro hospitalario de recuperación de drogadictos y alcohólicos.

El convenio fue suscrito ayer entre las autoridades de ambas entidades. La Asociación de Damas Voluntarias se hará cargo de la construcción e instalación de una malla olímpica para el cerco de los terrenos de Aranjuez, encomendará a empresas técnicas la preparación del anteproyecto de construcción del Centro Hospitalario y constituirá una bolsa de trabajo para las personas drogadictas y alcohólicas que serán rehabilitadas en ese nosocomio.

Por su parte, la Dirección de Narcóticos adquirió el terreno de 18.000 metros cuadrados por $b. 2.040.000 en la zona de Aranjuez, para levantar el edificio del centro hospitalario. La Organización de las Naciones Unidas ha comprometido oficialmente su concurso [...] equipamiento del centr[...] Director de Narcóticos [...] que, el gobierno adem[...] aportar con recursos pa[...] compra de los terrenos, d[...] un fondo de 150 mil dólares [...] cubrir los gastos que d[...] dará la fase inicial de la [...] trucción.

En la firma del co[...] participaron el Cnl. [...] Aparicio Coca, Direct[...] Control de Sustancias Peli[...] la señora Norma de P[...] esposa del Ministro del In[...] y la señora Nelly de Han[...]

EUROPA

vía VARIG

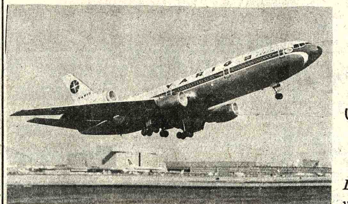

todos los días

(CONEXIONES INMEDIATAS) DESDE LA PAZ

La manera más confortable y elegante de viajar.

LISBOA	lunes	martes	miércoles	jueves	viernes	sábado	domingo
MADRID	lunes	martes		jueves	viernes		domingo
PARIS	lunes	martes	miércoles	jueves			domingo
ROMA	lunes		miércoles		viernes		
ZURICH		martes		jueves	viernes		
GINEBRA		martes			viernes		
LONDRES		martes		jueves			
FRANKFURT		martes		jueves		sábado	domingo
COPENHAGUE		martes					
OPORTO					viernes		

Pida informaciones a su agente de viajes IATA o en

VARIG

Av. Camacho 1233 - Teléfonos 63255 - 58754 - 21540

Miisterio de Comercio compró ien mil toneladas de harina

El Min rio de Industria y Comercio concretado un crédito para compra de trigo con el organis financiador norteamerica Commodity Credit Corporatic de acuerdo a información ficial.

En u viaje oficial que realizó a Estados Unidos, el Subsecretario Inarra, tomó el primer atacto con ese organismo inanciador por intermedio le la Secretaría de Agricultu del Gobierno norteamerino. En la oportunidad, Bolivia adquirió una considerble partida de trigo, con el crédito otorgado por Commoty Credit Corporation.

Esa corporación se encargará de efectuar, ahora, el desembolso por el valor de la partida solicitada por Bolivia de 100 mil toneladas mátricas, que representa un valor aproximado de 20 millones de dólares, que será pagado en tres años, según los términos de la operación concretada.

El Ministerio de Industria y Comercio hará conocer en los próximos días, según informó, las propuestas presentadas por firmas interesadas en la venta de trigo, de acuerdo a la licitación emitida.

El Subsecretario Inarra dijo que la transacción se realiza en conformidad a los actuales precios del mercado internacional y dentro de los márgenes de cotizaciones del mercado de los Estados Unidos. Destacó que, de esta manera, el Gobierno tiende a eliminar la subvención del Tesoro General de la Nación.

DONACION

De otra parte, el Ministerio de Industria y Comercio ha informado haber recibido de la Comunidad Económica Europea, en calidad de donación, mil toneladas de harina destinadas a programas de fomento agrícola en las regiones rurales del país.

El primer envio se cumplió a la población Chipaya, que sufrió hace poco los efectos de un vendaval. Próximos envíos se harán a una comunidad campesina cercana a la población de Coroico y a la zona del Chapare.

Distribuidas las mil toneladas se informará del hecho a la Comunidad Económica Europea para que concrete otro envío de 10 mil toneladas.

CORDEPAZ inauguró oficinas para el "Proyecto Ingavi"

En días pasados se inauguraron en la localidad de Viacha, a 20 kilómetros de La Paz, las oficinas donde funcionará la planta administrativa del "Proyecto Ingavi".

El Presidente de la Corporación Regional de Desarrollo de La Paz, CORDEPAZ, Dr. Jaime Tapia Alípaz, expresó su complacencia por tal hecho "porque significa, dijo, la inauguración de la infraestructura que hará posible organizar y complementar definitivamente el "Proyecto Ingavi".

Estuvo presente en el acto el Ministro de Asuntos Campesinos y Agropecuarios, Cnl. Alberto Natusch Busch, y dirigentes de la Confederación Nacional de Campesinos.

El Proyecto cuenta con el apoyo del Banco Mundial, organismo que ha destinado un primer aporte de más de nueve millones de dólares.

La finalidad principal del Proyecto es promover la producción agrícola y pecuaria de la zona, con miras al mejoramiento de las condiciones de vida de la población rural. Se incentivará la organización cooperativista para obtener unidades económicas de producción. Contempla también la instalación de centros de salud, agua potable y sistemas de eliminación de desechos. El Proyecto contiene aspectos vinculados a la obtención de mejores pastos mediante riego, con miras a la producción lechera intensiva.

El Proyecto Ingavi tendrá duración de un quinquenio, período en el que se lograrán otros financiamientos que se agregarán al primero de arranque de cerca de $us. 10.000.000. Se destinará a maquinaria agrícola adecuada a la zona, empleo de insumos, construcción de caminos y también para viviendas funcionales destinadas a los pobladores de esa región.

Este proyecto es de experimentación y constituye un plan piloto para otros posteriores en el departamento y en el país.

Anaizan presencia de iinerales en la atmósfera potosina

El Instituto Nacional de Salud cupacional (INSO) ha destacdo una comisión técnica Potsí, para comprobar la raciad de las denuncias de e elmedio ambiente de esa udac sufre contaminación por desprendimiento de suscia provenientes de la ant volatilizadora de ninerl.

L comisión de INSO está informada por el Ing. Enrique endza, Armando Chávez y dgar Ugarte. Lleva el insmental para hacer un primer conocimiento de la extensión y nceitración de los principales ntaminantes que la volatizacora descarga a la atmósfera y que pueden dañar la alud de la población.

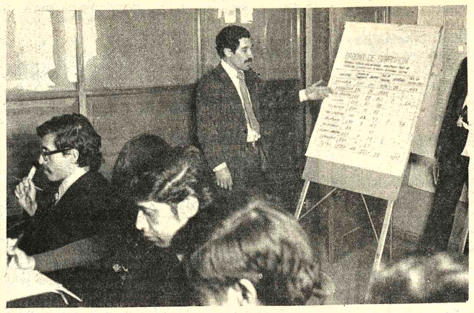

AYUDA.- El Dr. Joaquín Salcedo, Jefe del Departamento de Enfermedades Transmisibles del Ministerio del ramo, informó a la prensa sobre las acciones médicas contra una epidemia de sarampión en Chuma, y manifestó su elogio a los profesores rurales de esa jurisdicción. Pidió a los periodistas que destacaran los esfuerzos desplegados por los profesores rurales para que las comisiones del Ministerio de Salud obtuvieran el mejor resultado en sus labores de control de la epidemia.

Preparativos finales para XII Asamblea de ALAF en Santa Cruz

Se cumplen los últimos preparativos para la XII Asamblea Ordinaria de la Asociación Latinoamericana de Ferrocarriles, que se realizará en Santa Cruz, del 10 al 15 de este mes.

Con ese objeto se trasladaron a esa ciudad el Gerente General de la Empresa Nacional de Ferrocarriles y el Presidente del Comité Organizador de dicha asamblea, ingenieros Gustavo Méndez Torrico y Fernando Solares Risco.

Las tareas comprenden tanto lo referente a la recepción de los delegados como al análisis de los puntos del temario y los planteamientos bolivianos que serán hechos en las jornadas.

El Subgerente Administrativo de ENFE, Ing. Oscar Silva, informó en La Paz que, debido a la trascendencia de la referida asamblea de ALAF, se despliegan los esfuerzos que corresponden para hacer que la misma se desarrolle en las mejores condiciones posibles.

La mayoría de los países latinoamericanos enviarán delegados; se espera que el número de éstos sea aproximadamente de 150, entre los que se contarán también los de organizaciones internacionales como el Banco Mundial, Banco Interamericano de Desarrollo, Organización de Estados Americanos y otras, que asistirán en calidad de observadores.

El Presidente de la República inaugurará la asamblea. Varios ministros de Estado y autoridades jerárquicas de la vialidad y el transporte nacional participarán en la reunión.

Uno de los puntos de mayor interés para la delegación boliviana es el relacionado con la presentación de los programas viales de mayor importancia que se piensa realizar en el país, que guardan estrecha relación con la vinculación con países vecinos.

Entre ellos está el caso del proyectado ferrocarril Cochabamba-Santa Cruz y su ramal a Vallegrande y Zudáñez. El trazo principal servirá, además de unir las dos redes ferroviarias de Bolivia (Occidental y Oriental), como nexo transoceánico entre Brasil, Bolivia, Chile y Perú; vale decir, unirá los puertos de Santos con Arica y Tacna.

La documentación referente a los estudios que se han realizado para esta obra será presentada nuevamente; anteriormente fue expuesta en la reunión de la Junta Consultiva de ALAF, que tuvo lugar en Buenos Aires en 1967. Entonces fue aprobado el proyecto por dicha Junta, pero tropezó con la imposibilidad de conseguir el financiamiento que, en la actualidad, se calcula en 500 millones de dólares, para aproximadamente 380 kilómetros de ferrovía.

Los nuevos estudios sobre esta obra ya concluyeron su primera fase y se ha anunciado que la final comenzará a principios de año entrante. Están a cargo de una empresa del Brasil, país que financia esos trabajos.

La situación geográfica de Bolivia, en el centro de Sudamérica, juega un papel importante para la concreción de esta obra que, además de los nexos antes mencionados, se proyectará hacia el sur de Chile (Antofagasta) y Argentina, mediante el ramal Vallegrande-Zudáñez.

Indudablemente, la asamblea de ALAF, en Santa Cruz ha concitado expectativa e interés continental, sobre todo porque la recesión económica mundial ha hecho resurgir la importancia de los ferrocarriles como medio de transporte barato y por las posibilidades que tiene para el transporte de grandes volúmenes de carga de todo tipo.

Alza en precio del estaño tras el golpe de estado en Tailandia

El precio del estaño registró ayer un incremento de 14 puntos, al venderse en la Bolsa de Londres, en 3.80 dólares la libra fina.

Según informaciones llegadas desde Inglaterra a la Corporación Minera de Bolivia, la devaluación de la libra esterlina impidió que la cotización traducida en libras y en dólares no alcanzara mayores valores que la cifra señalada.

Hace un mes, la libra esterlina representaba 1.77 dólares y ayer baió a 1.64

La mejora sustancial del precio del estaño registrada ayer se atribuyó, en medios de la minería nacional, al cambio de gobierno operado en Tailandia, que es cuarto productor mundial de estaño.

La cotización de ayer no es la máxima que se registra en el presente año, pero es la mejor que se ha presentado en los dos últimos meses.

LONDRES

La agencia AFP envió el siguiente cable desde Londres:

LONDRES, OCT. 6 (AFP).- El estaño pulverizó hoy en Londres todos sus récords de alza y en las ventas a término alcanzó por primera vez 5.100 libras esterlinas por tonelada.

Su progresión fue estimulada hoy por los disturbios en Tailandia, uno de los principales países productores de estaño, así como por la perspectiva de un aumento de los niveles de intervención del consejo internacional del estaño en la reunión que ese organismo debe iniciar el martes próximo en Londres.

Los países productores reclaman, con mucha insistencia, un aumento de los precios mínimo y máximo que el Consejo debe defender en el marco del Acuerdo Internacional del Estaño.

Estos países estiman indispensable tal medida para compensar la deterioración de la rentabilidad de sus minas a causa de la inflación mundial.

BOLIVIA más particularmente, amenaza con no ratificar el nuevo acuerdo, que entró en vigor el primero de julio pasado, si los productores no logran que triunfe su posición.

Los demás países productores en el seno de la organización del estaño son, Malasia, Tailandia, Indonesia y Nigeria.

Zaire, miembro del antiguo acuerdo, no firmó aún el acuerdo actual.

Hoy en la Bolsa de Metales de Londres, el estaño disponible cerró al nivel récord de 4.933 libras esterlinas y media por toneladas, o sea 86 libras más que la víspera.

El metal para entrega a tres meses cerró a 5.083 libras esterlinas y media contra 4.988 libras la víspera tras negociarse durante la tarde a 5.100 libras esterlinas por tonelada.

Observaciones a trabajos de camino Apolo-Charazani

Varias observaciones sobre la construcción del camino Apolo-Charazani presentaron el Alcalde y el Subprefecto de esta última población, quienes niegan aseveraciones registradas en un matutino de La Paz sobre esos trabajos.

El Alcalde, C. Augusto Machicao G., y el Subprefecto, Daniel Oliver P., afirman que la construcción del camino no cuenta con alcantarillas ni desagües, lo que consideran peligroso, particularmente en la próxima temporada de lluvias.

Aclaran que no es verdad que ese camino se haya iniciado en la misma localidad de Apolo, sino a 15 kilómetros de ese punto, y que distan aún 7 kilómetros al lugar denominado Puchahue.

Esos aspectos son considerados como contrarios a los intereses de Apolo y piden la comprensión de las autoridades para enmendarlos.

Se deja constancia de la buena voluntad de los pobladores de la región para coadyuvar a los programas de progreso que se quieran realizar allí, pero que en ningún caso aceptarán imposiciones.

Otro pedido es que los proyectos viales o de otra índole para las provincias del norte de La Paz sean encomendados a la Corporación de Desarrollo de La Paz.

Renovada amenaza a un periodista de PRESENCIA

A raíz de una citación de comparendo emanada de la Dirección de Tránsito contra el Tte. de Fragata Guillermo anedo, para que se presentara responder por los cargos de resión contra nuestro fografo Luis Bascopé, aquél lvió a amenazar a nuestro mpañero de trabajo, lo insultó uevamente con palabras eces y se burló de la citación e la autoridad de Tránsito.

Como informáramos ayer, uis Bascopé fue agredido en a pública la noche del martes, espués que no pudo dar paso mediato a un vehículo que enía detrás de la motocicleta ue conducía. En esa oportunidad, el conductor dentificado como el Tte. de ragata Guillermo Canedo olpeó a nuestro fotógrafo, uien perdió los anteojos que sa por prescripción médica y rió daños físicos.

Sentada la denuncia en ránsito, estas autoridades xpidieron un comparendo de tación que fue entregado por n oficial de Tránsito, en mpañía de nuestro fotógrafo. n esa oportunidad, el Tte. de ragata Guillermo Canedo sultó y amenazó a Luis ascopé, manifestando que le omperia las costillas" y que e habían dicho que para pegar n militar o a un periodista, se bía preguntar primero", pero usted, que no me importa e sea periodista, igual lo voy a olcar a patadas". "No me porta que se queje a su sincato o a su asociación de riodistas. No me importa na". "Están de testigos ustedes - o dirigiéndose al Ayudante Comandante Barroso y al ente que envió Tránsito- voy a de bluejean y de chamarra ra revolcarlo a patadas".

Respecto al comparendo de ánsito, le dijo al agente: "Si el Mayor Cassis -que es Jefe del Departamento de Investigaciones- me necesita, que, con todo el respeto que merece, me venga a buscar aquí".

Esperamos que las autoridades superiores expliquen a sus subordinados que éstos también están sometidos al régimen jurídico existente en la República y que tiene valor para todos los residentes en este país y que no existen excepciones, en las que cree estar comprendido el Tte. de Fragata Guillermo Canedo.

POSESION.- Ayer fue posesionado el Ing. Mario Gutiérrez Altamirano, como Gerente de la Fábrica Municipal de Tubos y Losetas "FAMTUL", quien prestó juramento de Ley ante las autoridades de la Municipalidad. Esta nueva fábrica funcionará como empresa descentralizada de la Alcaldía. La administración de la fábrica estará presidida por el Alcalde e integrada por el Oficial Mayor administrativo, un representante técnico de la Alcaldía, de SAMAPA y el Interventor del Ministerio de Finanzas. En la foto, el Alcalde felicita al Gerente de la fábrica.

Donaron ropa al Hospital del Niño

Catorce mil kilos de ropa para niños fueron donados por las señoras Carmen Barrón de Bernal y Magdalena Wtoka, residentes en Alemania, donde recolectaron las prendas con destino a los niños pobres que reciben atención en ese centro hospitalario.

Gonzalo Quiroga, Médico Director del Hospital agradeció la donación Dijo que el gesto cobra especial relieve por cuanto son numerosos los menores que llegan a ese Hospital casi desnudos,

La donación consta de pantalones, camisas, pijamas, zapatos, pañales y otros.

Economistas postergaron elecciones

El Colegio de Economistas de La Paz, a través de su Presidente, el Lic. Sergio Iriarte Rodríguez, informó que las elecciones que debían realizarse el 25 del pasado mes fueron postergadas, por la falta de candidaturas y socios asistentes a la reunión.

Iriarte dijo que las elecciones para elegir el nuevo directorio de ese colegio se realizarán el sábado 16 del presente mes, "con el número de asistentes, por tratarse del segundo llamamiento".

Misión llegará próximo lunes

Bolivia pedirá $us. 1,20 por gas natural a la Argentina

Bolivia pedirá a la Argentina 1.20 dólares por el millar de pies cúbicos de gas natural, como precio de referencia para las ventas adicionales que se concretarán hasta 1979, según se informó ayer en medios oficiales.

Asimismo, en medios gubernamentales se informó oficialmente que la misión argentina llegará el próximo lunes 11. Estará integrada por representantes de los sectores económicos, hidrocarburos, comunicaciones y agrícola.

Por los informes proporcionados, las comisiones técnicas de Yacimientos Petrolíferos Fiscales Bolivianos y de Gas del Estado, de Argentina, se reunieron anteriormente en Buenos Aires; habrían llegado a un entendimiento sobre las características técnicas del gas natural.

En La Paz, las reuniones tratarán la cuestión relativa al precio de referencia para la venta.

Bolivia accedió oficialmente ante el Gobierno argentino para ampliar los suministros de gas natural por intermedio del gasoducto Yacuiba-Santa Cruz.

Las ventas adicionales alcanzarán a cuatro millones de metros cúbicos por día. Actualmente, tales ventas son aproximadamente de 150 millones de pies cúbicos.

Se estudia reglamento sobre el recojo y utilización de basuras

Un reglamento sobre colección y utilización de sperdicios y basuras es eparado por la Dirección de enieria Urbana del Ministerio de Urbanismo y Vivienda, gún anunció el Ing. Napoleón ba que dirige esa oficina nica.

El reglamento tendrá encia nacional y su estudio lo liza la Dirección de enieria Urbana en operación con la Alcaldía de Paz que, hace unos cinco eses, aprobó otro reglamento bre derechos sólidos, que tiene encia en nuestra ciudad.

Según señaló el Ing. Cuba, el blema de las basuras y de saneamiento ambiental, constituye una de las grandes preocupaciones nacionales, ya que aparte de dotar a las poblaciones de un servicio eficaz de recolección de desechos y basuras, debe encararse también el aspecto de la utilización de basuras para su total eliminación y el agudo problema de educar a los núcleos humanos, para erradicar la costumbre de arrojar desperdicios en cauces de ríos o en terrenos desocupados.

La costumbre popular, transformada en hábito, de echar basuras y desperdicios en cualquier sitio, acumulándolos y creando peligrosos focos de infección, debe desaparecer definitivamente, dijo el Ing. Cuba. Agregó que el problema, en cierta manera, podrá solucionarse con la obligación de todo propietario de edificio de dar cumplimiento al Reglamento de Aguas Potables y Alcantarillado, pero que el relativo a la recolección y utilización de basuras todavía subsistirá mientras no se apliquen normas rigurosas.

Con relación a las normas dictadas por la Municipalidad paceña, aplaudió las medidas adoptadas para que carros basureros circulen diariamente por las zonas de la ciudad con el fin de recolectar los desechos sólidos y aprovecharlos en rellenos sanitarios en la región de Mallasa, con fines urbanísticos. Manifestó también su contrariedad por la falta de cooperación de la población, que continúa echando basuras y desperdicios en los cauces de los ríos y en terrenos desocupados, donde la acumulación de esos desechos crean focos de infección.

Afirmó que las normas que dictará el Ministro de Urbanismo y Vivienda, tendrán carácter de obligatoriedad y que corresponderá a organismos ejecutivos hacer cumplir, bajo fuertes penalidades, la reglamentación. De su cumplimiento, dijo, dependerá la extinción de moscas, ratas y alimañas que se procrean precisamente en ambientes donde la higiene se halla ausente.

Señaló que es propósito del Ministerio aprovechar las basuras, pudiendo ser utilizadas en fines industriales o en rellenos sanitarios, como en La Paz. Lo importante, dijo, es crear una conciencia colectiva a fin de que la población coopere con las autoridades y se someta a las normas de higiene y limpieza que contendrá la reglamentación.

Iniciaron ayer empadronamiento presupuestario para educación

Se inició ayer el empadronamiento presupuestario personal docente y administrativo del país, que presta rvicios en la educación. Ese antamiento de información e por objeto establecer las es presupuestarias para el 1977.

El trabajo se inició debido a el Ministerio de Educación e la planta más numerosa de pleados, de los que la mayor e son docentes.

El citado empadronamiento e además los siguientes etivos:

a).- Resolver los problemas identidad para facilitar el ceso de pago de haberes.

b).- Racionalizar la presión de los servicios de cación de acuerdo con la ecialidad del maestro.

c).- Establecer la necesidad apacitación de los maestros rinos.

d).- Racionalizar la asignión de horas docencias por gios.

e).- Racionalizar la distribución de maestros de acuerdo con la matrícula de alumnos.

f).- Establecer las bases para el registro de los dependientes del docentado.

g).- Racionalizar la distribución de colegios para atender adecuadamente las necesidades educativas frente al déficit de edificaciones.

h).- Establecer el registro de todos los establecimientos escolares del país, su ubicación, ciclos que atiende, número de profesores, de alumnos y de aulas y otros espacios físicos.

Con los datos anteriores, el proceso de formulación del presupuesto educativo será mucho más fácil y permitirá introducir los ajustes presupuestarios en términos absolutos, antes que relativos o meramente indicativos como hasta hoy, según se explicó.

El Consejo Nacional de Racionalización Administrativa y The Academy for Education Development tienen a su cargo el empadronamiento.

LISTA DE DEUDORES MOROSOS A "PRESENCIA"

Comité de Acción Paceña
Castillo Nava, Luis
Confederación de Profesionales
CO.IN.CO.
Cine Nobel
Dufraise, Luis
Domínguez, Abel
Distribuidora Copacabana
Empresa Nal. de Televisión
Fumacol
Hospital del Niño (Franz Inofuentes)
Inti Punku (Inter Public)
Inboltex
Instituto Nal. de Adaptación Infantil
Landa, Tito
Oriserbol
Publi Art (Feria del Sesquicentenario)
Restrepo, Sergio (Inter Public)
Roncal, Mario
Servicios Aéreos Saturno (Servicios Asociados)
Sudameris Propaganda (Telepredial)

La Paz, 6 de octubre de 1976

Atención

Para gente ocupada

Se hacen copiados a máquina, picado de sténcils y traducciones inglés-español. Se recogen trabajos a domicilio. Precios módicos. Llamar a los Telfs. 22496; 57497; 64726.

Encargado de publicidad

Requiere el semanario económico "La Opinión".

Presentar solicitudes con certificados de trabajo en las oficinas de calle Ayacucho 266, La Paz.

FACIT 1620

la pequeña grán máquina de escribir

•Hay muchas razones para elegir la Facit 1620

La Facit 1620 ocupa poco espacio. La puede tener en cualquier lugar en su casa. Además es resistente. Permite que los niños jueguen con ella. Quizá algún dia aprenderán a escribir a máquina.

Vd. no necesita ser ningún mecanógrafo para escribir con la Facit 1620. Resulta fácil de aprender a escribir con ella a pesar de todos sus perfeccionamientos:

Puede sacar por lo menos 5 copias nítidas.

FACIT NUNCA IGUALA, SIEMPRE GANA!!

PIDA UNA DEMOSTRACION SIN COMPROMISO EN:

HANSA Ltda. La firma boliviana de su confianza con mas de 65 años al servicio del pais

DEPARTAMENTO MERCADERIAS TEL. 50878 Yanacocha esq. Mercado

Sucursales: COCHABAMBA-ORURO-POTOSI-SANTA CRUZ-SUCRE-CAMIRI-TARIJA-TUPIZA-VILLAZON-ATOCHA

ARTE Y CULTURA

Se presentará en La Paz el pianista Ilan Rogoff

El pianista israelí, que visitó Bolivia el pasado año, volverá a presentarse en el Teatro Municipal de La Paz, el lunes 18, a horas 21 y 30.

Descendiente de una familia de músicos, Rogoff estudió en Tel-Aviv bajo la dirección del profesor Karol Klein y a los doce años de edad se presentó por primera vez en público, como solista de una orquesta.

Ilan Rogoff continuó sus estudios musicales con el maestro Stefan Askenase en el Real Conservatorio de Bruselas y con Leonard Shure en Nueva York. Vladimir Horowitz y Claudio Arrau son otras de las personalidades que intervinieron decisivamente en la formación de este intérprete, aplaudido y elogiado en importantes salas de conciertos.

A propósito de su actuación en 1970 con William Steinberg y la Orquesta Sinfónica de Pittsburgh, la crítica especializada dijo: "Una interpretación memorable la de Rogoff, de raro sentimiento e inteligencia, vivaz y brillante".

El concierto del lunes 18 está auspiciado por el Instituto Boliviano de Cultura y la Embajada de Israel.

OTROS CONCIERTOS

Sergio Kociancich al piano, Hernando Deheza al violín y Héctor Vargas al violoncello, darán un concierto el próximo miércoles 13, a horas 19.oo, en el Goethe Institut.

Este grupo, integrado por aficionados al arte musical, interpretará composiciones de Mozart y Beethoven. Es su primera presentación pública.

Una semana después, o sea el miércoles 20, el Cuarteto Boliviano de Instrumentos de Cuerda se presentará en la Iglesia Luterana (Av. Sánchez Lima, esq. Rosendo Gutiérrez). El cuarteto está integrado por conocidos intérpretes nacionales; ellos son: Freddy Céspedes, 1er. violín y director del conjunto; María Sucre, 2º violín; Agustín Fernández, viola y Hugo Aranibar, cello. Los cuatro son miembros de la Orquesta Sinfónica Nacional.

El programa incluye una novedad: el estreno de una obra de Agustín Fernández, joven compositor boliviano, actualmente estudiante en el Taller de Música de la Universidad Católica Boliviana. Otro autor nacional figura en el programa: Gustavo Navarre. El cuarteto también interpretará piezas de J. Stamitz y F. Mendelssohn.

CONCIERTO DE JAZZ.- El cuarteto de jazz de Johnny González dará un concierto el jueves 21, en el Goethe Institut. En esta ocasión este prestigioso conjunto dará mayor relieve al jazz de influencia europea.

MANCHADITAS
GALLETA GUIA

¡Ayúdanos a ayudar!
ASOCIACION DE GUIAS/SCOUTS DE BOLIVIA
Pedidos al Tel. 58287

Memorias de las Primeras Jornadas Bolivarianas de Neumotisiología

La Bociedad Boliviana de Tisiología y Enfermedades del Tórax acaba de publicar las Memorias de las Primeras Jornadas Bolivarianas y Cuartas Jornadas Nacionales de Neumotisiología, celebradas del 22 al 25 de octubre del pasado año, en La Paz.

Participaron en este encuentro -que terminó con la fundación de la Asociación Boliviana de Sociedades de Neumología- representantes del Perú, Ecuador, Colombia y Bolivia.

El documento, de singular importancia en el campo de la medicina, recoge estudios, recomendaciones y conclusiones sobre diversos aspectos de la Neumotisiología. El Dr. Edgar Moreno, Presidente del Comité Organizador, expresó en el discurso de apertura de las Jornadas: "La prevalencia, epidemiología, importancia social, derivaciones en la salud de la comunidad, etc., han hecho que la tuberculosis pulmonar no se exima de ser considerada en primer término para que las exposiciones de los ilustres colegas bolivarianos den margen a buscar soluciones prácticas en este campo. No menos importancia reviste el estudio de la más grave y difundida de las Neumoconiosis - la Silicosis- tanto debido a la etapa de creciente industrialización que experimenta Latinoamérica, cuanto porque la minería continúa siendo la industria básica en algunos países. Los distinguidos profesionales que se ocuparán del tema nos mostrarán los distintos aspectos del mismo, y en especial lo que se ha hecho y lo que se debe hacer para proteger la salud de los sacrificados obreros de esta industria".

Los temas tratados en las Jornadas e incluidos en las Memorias, son los siguientes: Epidemiología de la tuberculosis pulmonar; Inmunología en Tuberculosis; Cirugía en Tuberculosis pulmonar; Micosis broncopulmonares; Neumoconiosis silicosis pulmonar, más los temas libres que alcanzaron a 17.

Cuadros estadísticos completan esta valiosa obra de 231 páginas, resultado de la preocupación por buscar soluciones a las enfermedades que afligen a muchos latinoamericanos.

Gonzalo Ribero en Santa Cruz

El pintor Gonzalo Ribero se suma a la ya larga lista de artistas que en los últimos meses se presentaron en Santa Cruz, alentados por el afán de lograr un beneficioso intercambio cultural con la zona oriental del país.

Con el auspicio del Goethe Institut, Ribero mostrará una serie de veinte óleos en el Hotel "Los Tajibos" de la capital oriental. La exposición será inaugurada el próximo lunes y estará abierta al público hasta el 18 del mes en curso.

El arquitecto y pintor Gonzalo Ribero, nacido en Cochabamba, participó en importantes exposiciones colectivas en Brasil, Colombia, Perú, Francia y España. Su obra se halla incluida en prestigiosas colecciones privadas y museos de Bolivia, Brasil y Estados Unidos.

Ha obtenido el Gran Premio de Pintura (Salón Municipal de Cochabamba) en 1967 y el Gran Premio de Pintura Salón Pedro Domingo Murillo de La Paz) en 1975.

REPUJADOS EN COBRE DE CARLOS MACIEL.- En la Casa Municipal de Cultura el artista argentino Carlos Maciel presenta 79 repujados en cobre, repartidos ellos en dos temas centrales: el mundo tiwanacota y los emblemas nacionales; completan la serie algunos trabajos sobre el Quijote. Una muestra que por abordar asuntos trajinados no alcanza un gran nivel. Maciel ha presentado varias exposiciones en Cochabamba, ciudad donde tiene su taller. Es la primera vez que expone en La Paz.

J. GONZALEZ EN SUCRE

El pianista Johnny González se presentará mañana en el Paraninfo de la Universidad San Francisco Xavier de Sucre.

Acompañado por Fernando Sanjinés en la bateria, el músico boliviano ofrecerá un concierto de jazz, con los auspicios del Goethe Institut, Alianza Francesa y División de Extensión Universitaria de la Casa Superior de la Capital de la República.

Los dos intérpretes intentarán dar un panorama general de la evolución del ritmo sincopado.

Luego de su presentación en Sucre, ambos músicos retornarán a La Paz para actuar el jueves 21 cn el Goethe Institut.

ACTIVIDAD CULTURAL EN LA PAZ

BANDA DE LA MARINA DE ESTADOS UNIDOS.- Llega hoy a La Paz y en horas de la tarde se presentará en la Televisión Boliviana. Mañana actuará en el Distrito Naval No. 4, con asiento en Tiquina. El sábado nueve dará un concierto en Trinidad y el domingo retornará a la zona del Canal de Panamá. Dirige la Banda Roy Mahoney.

MUSEO NACIONAL DE ARTE.- Exposición permanente de pintura boliviana Calle Comercio, esq. Socabaya.

BANCO DEL LIBRO.- Exposición de libros y cerámicas de China. Calle Junín, No. 608.

¡ Atención !

Empresas constructoras y público en general

"FERRETERIA ENRIFLOR"
calle Bozo 121 teléfono 20735
Les comunica que acaba de recibir de importación directa los siguientes materiales:
HIERRO DE ALTA RESISTENCIA DE 12 MTS. TODAS LAS MEDIDAS
CAÑERIA GALVANIZADA DE 1/2, 3/4, 1, 1 1/2, 2
ALAMBRE GALVANIZADO No. 14, 12, 10, 8
ALAMBRE NEGRO DE AMARRE JAPONES
PALAS PUNTA HUEVO No. 3 COLLINS
PICOTAS MINERAS
JUEGOS DE BAÑO BLANCOS Y COLORES
SANITARIOS EN GENERAL
AZULEJOS IMPORTADOS Y NACIONALES A PRECIOS SIN COMPETENCIA
SURTIDO DE COLORES
LA PAZ, 6 de Octubre 1976

Vicar Sociedad Anónima

INSINUA A SUS CLIENTES QUE TIENEN CUENTAS PENDIENTES PASAR POR SUS OFICINAS DE SAN FRANCISCO 500.

CASO CONTRARIO SE SEGUIRA ACION JUDICIAL

1.- A.A.D.A.A.
Alarcón Germán
Albizury Eddy
Auto Sud Motors - Tarija
De la Barra René - Oruro
Barrientos, Martha de - Oruro, Garante Ing. Cal Barrientos
Beltran Orlando
Castro Humberto
Comercial Bernal - Potosí
Compañía Boliviana de Energía Eléctrica
Cooperativa Boliviana Alemana - Obrajes
Cooperativa Litoral - Justo Aranibar
Cooperativa Litoral - Lahore Flores Orlando
Casa Cumer - Oruro
Cardenas Hugo
Chalco Gregorio
Estenssoro Daniel - SERVITEC Av. Argentina
Fundición San Antonio
Flota Copacabana
Fábrica Nacional de Cemento - Sucre
Garaje Oruro
Garaje Serruto
Gonzales López Ltda.
Gomez Sánchez Antonio
Ibañez Felipe
La Voz del Pueblo
Manzaneda Erico
Rivas García Mario
S.A.M.A.P.A.
Sogama Ltda.
Torrico Jaime V.
Vaca Flor José
Verduguez René
WOLFSBURG

MOTOCICLETAS

2.- Colque Mamani Domingo CI-218879
Cordova Hurtado Carmelo - Garante Raúl Catacor "COIMPRO"
Eterovic Ivo - Edificio Asbun Of. Nº 2
Medina Melgar Jorge - Calle Linares Nº 1051
Miller Ricardo - Administrador Restaurant "Club de La Paz"
Stroebel Dorado Juan - Trinidad

La Paz, 6 de octubre de 1976

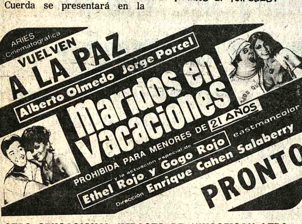

SUCESO LITERARIO 1976

EDICION LIMITADA
• La vigencia de Murillo
• ¿Fué masón Murillo?
• La Revolución de 1809 en el Alto Perú hoy Bolivia
• Hispanofilia o la hibridez mental de ciertos intelectuales.
• La introversión de Murillo
• Escritores "demi vierge, demi putain"
• La libertad es un prejuicio burgués?
• América: gobiernos ad—hoc
• Del ideal Murilleano al Problema del Mar
• El proceso a Murillo
• Así nació la justicia en el mundo
• La Educación y los factores de enajenación en la niñez
• Latinoamérica despues de la muerte de Murillo
Por HUMBERTO SALAMANCA Z.
266

OTRO SENSACIONAL IMPACTO DE "INCOFISA" LTDA.

ATENCION !.... YA LLEGA!

Con plausibles resultados concluyó la sexta plenaria de ex-combatientes

Del 2 al 5 de octubre, se ha efectuado en esta ciudad la Sexta Plenaria de Presidentes de Federaciones Nacionales, Departamentales y CONEXCHACO, habiendo recibido el informe de labores del presidente de la Confederación Nacional, Gral. Fernando Campero Trigo y aprobado importantes asuntos de carácter social, económico e institucional.

Concurrieron a la Plenaria los siguientes Delegados:

Angel Navarro, Presidente de la Federación de CHUQUISACA: Cnl. José Nava Morales, Pres. Interv. Fedexchaco LA PAZ; Félix López, Pres. Acc. Fedexchaco de COCHABAMBA; Francisco Ríos, Pres. Fedexchaco de ORURO; Cnl. Estéban Suárez, Rep. Pres. Fedexchaco de SANTA CRUZ; Ing. Gabino Cárdenas, Pres. Fedexchaco de POTOSI; Julio Campero Trigo, Pres. Fedexchaco de TARIJA; Angel C. Chávez Arza, Pres. Fedexchaco del BENI; Dr. Leonardo Ampuero, Rep. Pres. Fedexchaco de PANDO; José C. Fernández, Pres. Fedexchaco de UYUNI; Armando Blondel, Pres. Fed. de HEROES NACIONALES; Juan Palacios, Pres. Fed. Inválidos y Mutilados; Gral. Jaime Bilbao Z., Pres. Fed. TRES PASOS AL FRENTE; Alberto Peñafiel, Pres. Fed. OFICIALES DE RESERVA. Comité Ejecutivo de la CONEXCHACO: Gral. Fernando Campero Trigo, Presidente de la CONEXCHACO: César Novoa, Vicepresidente; Armando Blondel Strio. de RR. y Deleg. Fedexchaco del Beni; Delfín Berdeja, Deleg. Fed. CHUQUISACA: Angel Castro R., Deleg. Fed. de Potosí; Dr. Ariel Morales Avila, Deleg. Fed. de La Paz; Tim Ríos Vargas, Deleg. Fed. Cochabamba; Dr. Leonardo Ampuero, Deleg. Fed. de Pando; Cnl. Ciro Mealla, Deleg. Fed. de Tarija; Cnl. Estéban Suárez, Deleg. Fed. de Santa Cruz; Walter Tejada B., Deleg. Fed. de Oruro; Hugo Siles López, Deleg. Fed. de Uyuni; Luis Belmonte Camacho, Deleg. Fed. Héroes Nacionales; Dr. Jose Luis Cárdenas, Deleg. Fed. Inválidos y Mutilados; Cnl. José Nava Morales, Deleg. Fed. Tres Pasos al Frente; Humberto Soliz, Deleg, Fed. Oficiales de Reserva y Juan Rojas Bravo, Secretario General Permanente de la CONEXCHACO.

Entre las principales resoluciones aprobadas, se cita las siguientes:

—Aprobar plenamente con Voto de Aplauso, el informe de labores presentado por el Presidente de la CONEXCHACO, Gral. Fernando Campero Trigo.

—Expresar el más profundo reconocimiento de los Beneméritos de Bolivia, al Excmo. Presidente de la República, Gral. Hugo Banzer Suárez, por haber hecho posible el incremento a la "Pensión Vitalicia", con retroactividad al mes de Julio del presente año.

—Hacer llegar el reconocimiento de la 6a. Plenaria, a los señores Samuel Mendoza, Secretario Privado de S.E. y Lic. Raúl Boadá, Subsecretario de Finanzas, por su efectiva colaboración para hacer realidad dicho incremento.

—Elevar a consideración del Supremo Gobierno, un ante-proyecto de Decreto Supremo, elaborado por una Comisión Especial de la Conexchaco, para que se otorgue a los Beneméritos de la Patria, de algunos beneficios colaterales de carácter social y económico, ampliando el Decreto Supremo Nº 13652 de 9 de junio de 1976.

—Solicitar al Excmo. Presidente de la República, reiterar sus instrucciones a las entidades públicas y privadas, para que observen estrictamente las disposiciones legales vigentes, que determinan la INAMOVILIDAD de los Beneméritos de la Patria en los cargos que ocupan, en vista de que algunas instituciones vienen burlando la aplicación de la Constitución Política del Estado y Leyes de la República y con desacato a las instrucciones del Primer Mandatario.

—Reconocer la elección del Ben. Severiano Julio Castro, como Presidente de la Federación Departamental de Ex-combatientes de Santa Cruz, ratificando el domingo 10 de octubre de 1976, para la posesión del nuevo directorio distrital.

—Encomendar al Comité Ejecutivo de la Confederación Nacional, prosiga con sus gestiones para agilizar el despacho de los expedientes para declaratoria de Beneméritos, que aún se encuentran pendientes en el Ministerio de Defensa.

—Aprobar las Resoluciones dictadas por la CONEXCHACO; la primera, que dispone que el Presidente de la Federación Departamental de Ex-combatientes de Cochabamba, se ponga a disposición del Tribunal Distrital de Honor, asumiendo interinamente la presidencia el Ben. Félix López y la segunda, que designe una Comisión Interventora en la Federación Departamental de Ex-combatientes de La Paz, por los motivos indicados.

—Felicitar al Secretario General Permanente de la CONEXCHACO, Juan Rojas Bravo, por su eficiente como decidida labor, para la consecución de beneficios en favor de los Beneméritos de la Patria.

AUDIENCIA CON EL PRESIDENTE

En la mañana del 5 de octubre, los delegados a la 6a. Plenaria, fueron recibidos en audiencia por el Presidente de la República Gral. Hugo Banzer Suárez, en cuyo transcurso el Gral. Fernando Campero Trigo, Presidente de la CONEXCHACO, expresó el agradecimiento de los ex-Soldados del Chaco hacia el Primer Mandatario, por el incremento a la "Pensión Vitalicia" y la sensibilidad que viene demostrando en la solución paulatina de sus necesidades.

Posteriormente el Ben. Julio Campero Trigo, Presidente de la Federación Departamental de Tarija, en nombre de las delegaciones asistentes, manifestó también su reconocimiento por las positivas soluciones que da el Supremo Gobierno, a los diferentes problemas que le fueron planteados. Finalmente, el Gral. Hugo Banzer Suárez, Presidente de la República, en nombre del Gobierno de las FF.AA., agradeció los conceptos de los Beneméritos de la Patria, ofreciendo estudiar posteriormente otros beneficios, conforme a las posibilidades del Estado.

EN EL MINISTERIO DE DEFENSA NACIONAL

También el Gral. René Bernal Escalante, Ministro de Defensa Nacional, recibió la visita de los delegados concurrentes a la 6a. Plenaria, oportunidad en que, tanto el Gral. Fernando Campero Trigo, Presidente de la Confederación Nacional, como el Ben. Angel C. Chávez Arza, agradecieron al señor Ministro, por su eficaz cooperación en los trámites de expedientes para declaratoria de Beneméritos de la Patria, que después de muchos años recién están siendo declarados. El Gral. Bernal, dijo que los Beneméritos, se merecían el respeto de las FF.AA. y que se continuaría con una pronta atención a sus gestiones.

MINISTERIO DE FINANZAS

El Gral. Guillermo Jiménez Gallo, Ministro Int. de Finanzas, igualmente departió con las delegaciones de Ex-combatientes, habiendo el Gral. Campero Trigo, Presidente de la CONEXCHACO y el Ben. Francisco Ríos Fernández, Presidente de la Federación de Oruro, hecho uso de la palabra, para manifestar el agradecimiento a dicho Portafolio, por la solución económica al incremento de la "Pensión Vitalicia", muy particularmente se le hizo conocer el voto de la Plenaria de reconocimiento a la importante colaboración del Lic. Raúl Boada, Subsecretario de Finanzas, que dedicó especial atención al estudio del reajuste a la "Pensión Vitalicia".

Los Presidentes de Federaciones que concurrieron a la 6a. Plenaria, cuyo desarrollo fue calificado del más positivo y cordial de cuantos se efectuaron anteriormente, retornaron satisfechos a sus sedes, al haber conseguido los objetivos que les fueron encomendados.

Ministerio de Educación y Cultura

Consejo de Racionalización Administrativa (C.R.A.)

SEGUNDA CONVOCATORIA No. 5/76

Habiendo declarado desierta la Primera Convocatoria, por disposición de la H. Junta de Licitaciones del Ministerio de Educación y Cultura, se invita a Empresas Constructoras de 2a. y 3a. categoría que estén legalmente establecidas en el país a presentar propuestas para efectuar los trabajos de ampliación y remodelación de las dependencias de la planta interior del Edificio del Ministerio de Educación, situado en la Avenida Arce Nº 256 de la ciudad de La Paz.

Las Empresas interesadas podrán solicitar los planos y pliegos de especificaciones en la Secretaría de las oficinas del CRA ubicadas en el primer piso (sobre el 3º Mezzanine), bloque "A" del Edificio Santa Isabel de la Av. Arce, previo pago de $b. 1.000.oo.

Las propuestas deberán presentarse en sobre cerrado y lacrado con membrete que consigne nombre y dirección de la Empresa proponente, en las oficinas de Asesoría Jurídica del CRA, con los requisitos de la Ley de Licitaciones, hasta horas 18:00 del día 28 de octubre de 1976, con el siguiente rótulo:

Convocatoria a propuestas Nº 5/76
Ampliación y remodelación dependencias interiores Edificio Ministerio de Educación.
Casilla Nº 1609 teléfonos 62201-62203
Edificio Santa Isabel
La Paz.

La Paz, 7 de octubre de 1976

DEPARTAMENTO DE RELACIONES PUBLICAS Y PRENSA

La Cooperativa de Transporte Internacional "Ballivián" Ltda.

EN SERVICIO DEL COMERCIO Y LA INDUSTRIA

CON MOTIVO DE LA PROXIMIDAD DE LAS FIESTAS NAVIDEÑAS

PROMOCIONA

Un servicio especial de transporte de carga por carretera a los puertos de: Matarani - Lima - Arica y viceversa, con tarifas ventajosas y fuera de toda competencia.

Disponiendo de una flota de 400 camiones de alto tonelaje y vehículos pesados de doble eje, para el traslado de maquinarias dentro y fuera del país.

ECONOMIA-RAPIDEZ-SEGURIDAD

Mayores referencias: Av. Montes 505-511

Teléfono : 43273

Casilla : 8291

NIONES

mbajador del Brasil y la se- de Pontes Nogueira erán hoy una recepción despedir al Secretario de Embajada y señora de ti por su próximo viaje, uida su misión diplomática olivia.

El Agregado Cultural y de Prensa de la Embajada de Alemania y la señora de von Papenfuss ofrecerán hoy una cena a un grupo de sus relaciones sociales.

ESCUELA NAVAL MILITAR

El Director de la Escuela Naval Militar y la señora de Orozco Saracho ofrecerán el próximo miércoles un cocktail, en honor del Presidente de la República y la señora de Banzer, en ocasión de celebrar el III aniversario de creación de esa entidad.

Sociales

DIN

La Dirección de Investigación Nacional ofrecerá hoy una recepción pasado el programa preparado con motivo de la inauguración y bendición del Centro de Instrucción de Investigación Nacional.

ROTARY CLUB

Los socios del Rotary Club La Paz-Miraflores se reunirán hoy en una cena-trabajo, en los salones del Sucre Tennis Club. En esa oportunidad, el señor Peter Sarmiento García disertará sobre el tema: "Clasificaciones en Rotary".

COMPROMISO

Con la visita de estilo, se ha formalizado el compromiso matrimonial de la señorita María Eugenia Sierra Guzmán con el señor Raúl Mendizábal Carmona.

Misas

abriela Phillips Lord, hermana; Concepción Pacheco de midt, Gustavo Pacheco Serrano, tios, sobrinos, primos y más deudos del que en vida fue

CARLOS ENRIQUE (GODO) PHILLIPS PACHECO

(Q.E.P.D.)

nvitan a sus parientes, amigos y personas piadosas se dignen asistir a la misa que en sufragio de su alma y recordando los acho días de su sensible fallecimiento se mandará a oficiar el día de mañana viernes 8 de Octubre a oras 10.00 a.m. en el Templo de San Agustin.

avor que comprometerá a la familia doliente.

Adolo se despide en la puerta del Templo.

AGRADECIMIENTO E INVITACION RELIGIOSA

levad una oración por el alma de la que en vida fue ejemplar madre, posa y adorada abuelita, recordando los seis meses de su llorado llecimiento.

Sra. Dña. MARIA CRISTINA E. de VARELA

(Q.D.D.G.)

olanda Varela de Inchauste, Federico Varela (ausente), Ruth V. de chín, hijos; Antonio Inchauste, Nelma Soza (ausente), Gral. Juan Lechín árez, hijos políticos; los nietos, bisnietos y demás familiares expresan más profundo agradecimiento a todas las personas y amistades que cieron llegar sus condolencias, ofrendas florales y los acompañaron en s momentos de dolor y ruegan se dignen asistir a la misa que en sufragio el alma mandarán a oficiar el día de mañana viernes 8 a horas 12 a.m. en Catedral Metropolitana de Nuestra Señora de La Paz.

erá favor que comprometerá nuevamente la eterna gratitud de la milia doliente. El pésame se recibe por tarjeta. No circulan invitaciones peciales.

La Paz, Octubre de 1976.

15 AÑOS

El día de ayer cumplió sus 15 años la Srta. Nancy Rosario Alvarez Núñez, quien fue agasajada por sus padres.

PROFESIONAL

El día 1º de octubre en el Paraninfo de la U.M.S.A., tomó el juramento de Ley como Licenciada en Auditoría Financiera, la SRTA. SOFIA ROMAN GALVIS.

Agenda Femenina

COMITE DE DAMAS CRUCEÑAS

El Comité de Damas Cruceñas se reunió para elegir su nueva directiva que está integrada por las señoras: Blanca Aguillera de Jordán Yaya de Eklund, Titi de Machicado, Gladys de Krützfeldt, Miriam de Quiroga, Olga de Forno, Duby de Zabalaga, Irma de Guzmán, Yolanda de Vargas, Elena de Carrasco, Martha de Rivero, Beatriz de Mendieta, Amelia de Alarcón, Dorita Mercado, Patzi de Zambrana, Ruth de Paz, Vita de Saavedra, Wilma de Vega, Blanca de Ríos y Blanca de Guillén.

COMITE PRO RECLUSOS Y LIBERADOS

Las integrantes del Comité pro Reclusos y Liberados se reunirá hoy en casa de la señora Josefa Saavedra. En esa oportunidad se despedirá a la socia de la entidad, señora Ena de Alvarez Plata.

CURSO DE PARTO SIN DOLOR

El martes próximo se iniciará un curso de parto sin dolor: inscripciones en el consultorio de la doctora Ruth Maldonado. Av. Mariscal Santa Cruz, 1322.

COLEGIO HENRIETTE DE LA CHEVALERIE

El Colegio Henriette de la Chevalerie invita hoy, a horas 19, en el salón del colegio sobre el tema: "Educación para el amor".

Fallecimientos

En la paz del Señor ha dejado de existir el que en vida fue ejemplar esposo y abnegado padre

Sr. BUENAVENTURA SAAVEDRA ROCHA

(Q.E.P.D.)

Mery Aviles de Saavedra, esposa; William y Margarita Saavedra A., hijos; Margarita v. de Saavedra, madre; Mercedes, Dora, Consuelo, Zaida, Humberto, hermanos; Hermógenes Aviles, Aurora de Aviles, Waldemar Aviles, Alejandra de Aviles, Carmela de Trigoso, Hugo Trigoso, hermanos políticos; y demás familiares ruegan a sus amistades en especial al Estado Mayor, Hospital Militar, Intendencia, Residentos de Chulumani, se dignen asistir a la traslación de los restos mortales del extinto al Comentero General el día de hoy jueves 7 del pte. a Hs. 17 p.m.
El cortejo fúnebre partirá de la Plaza Bolzu (Zona San Pedro).
Será favor que agradecerá la familia doliente.
SERVICIOS DE FUNERARIA VALDIVIA. Of. Graneros esq. Figueroa. Tels. 24290 - 25254.

En la paz del Señor ha dejado de existir la que en vida fue ejemplar y abnegado madre

Sra. INES CHURA

(Q.E.P.D.)

Pedro y Lily Chura, hijos; Angélica de Quisbert, hija política; Vicenta Chura, hermana; los sobrinos, nietos y demás familiares ruegan a sus amistades se dignen asistir a la traslación de los restos mortales de la extinta al Comentario General el día de hoy Jueves 7 del pte. a Hs. 16 y 30.
El cortejo fúnebre partirá de la calle Bustillos esq. Reyes Cardona (zona Collasuyo). Será favor que agradecerá la familia doliente.
SERVICIOS DE FUNERARIA VALDIVIA. Of. Graneros esq. Figueroa. Tels. 24290 - 25254.

Hugo Morales, Samuel Mancla y Saturnino Baldiviezo: Coordinadores del Sindicato San Cristóbal, tienen el sentimiento de comunicar el sensible fallecimiento del que en vida fue socio de nuestra institución

Sr. LUIS SANCHEZ MIRANDA

(Q.E.P.D.)

e invitan a los familiares en especial a la Federación de Choferes 1º. de Mayo, Central Unica de Colectiveros, Sindicato de Taxis 1º. de Mayo, se dignen asistir a la misa de cuerpo presente a Hs. 15 p.m. y al traslado de los restos mortales del extinto al Comentario General el día de hoy jueves 7 del pte. a Hs. 16 p.m.
El cortejo fúnebre partirá de la Av. Saavedra final (Sede Sindicato de Colectivos San Cristóbal). Será favor que agradecerá la familia doliente.
SERVICIOS DE FUNERARIA VALDIVIA. Of. Graneros esq. Figueroa. Tels. 24290 - 25254.

En la paz del Señor y confortada con los auxilios de la Santa Religión Católica y la Bendición Papal, ha dejado de existir la que en vida fue ejemplar madre

Sra. ROSA VARGAS vda. de GUZMAN

(Q.E.P.D.)

Yolanda Ibáñez de Ríos, hija; Roxana Ríos Ibáñez, nieta; Ana Guzmán de Rees y Luis Ríos Quezada (ausentes), hijos políticos; Javier y Elizabeth Hinojosa, nietos; Lastenia de Vargas, Elena de Rodríguez y Guillermina de Fernández Dávila, hermanas (ausentes) Jhony Ibáñez (ausente), Gral. Miguel Ibáñez Roca, René Ibáñez R., sobrinos, Emma vda. de Ibáñez, Juana vda. de Ibáñez, Noavia vda. de Guzmán, hermanas políticas; primos y demás familiares invitan a sus amistades, personas piadosas y en forma especial a la Sociedad Peruana de Beneficencia, Circulo Peruano, asistir a la Misa de cuerpo presente a horas 14.45 p.m. y a la traslación de los restos mortales al Comentario General el día de hoy jueves 7 del pte. a horas 16.00 p.m.
El cortejo fúnebre partirá de la calle Muñoz Reyes Nº. 1735 (Miraflores).
Será favor que comprometerá la eterna gratitud de la familia doliente.
EXEQUIAS: CASA "GUTIERREZ". OF. FIGUEROA 728. TELFS. 43010 - 66012.

SANTA CRUZ- La niña Lygia Virginia Cotto Moreno tomó su primera comunión en la Capilla del Colegio Santa Ana. La misa de comunión fué celebrada por el Arzobispo Luis Rodríguez Pardo.

CITIZEN

Parte Matrimonial

NATANIEL MARIN ROJAS

y

Dra. VICTORIA VELASCO JORDAN

Participan su enlace matrimonial efectuado el día 27 de Septiembre en la ciudad de Santa Cruz.

Octubre de 1976.

Guillermo Pett Ramos
Elisa Vásquez de Pett

Mario Terceros Montaño
Mercedes Tovar de Terceros

Participan a sus parientes y amigos el enlace matrimonial de sus hijos

MARIA DEL CARMEN y MARIO RAMIRO

que se efectuó con carácter estrictamente privado el día sábado 2 de los corrientes.

(NO CIRCULARON PARTES)

Emiliano Vargas R.
Juana J. de Vargas

Napoleón Calvimontes

Participan a Ud.(s) el enlace matrimonial de sus hijos

Clara y René

Que se efectuo con carácter privado el día sábado 2 de octubre de 1976.

Santa Cruz, Septiembre de 1976.

La Riva 268.

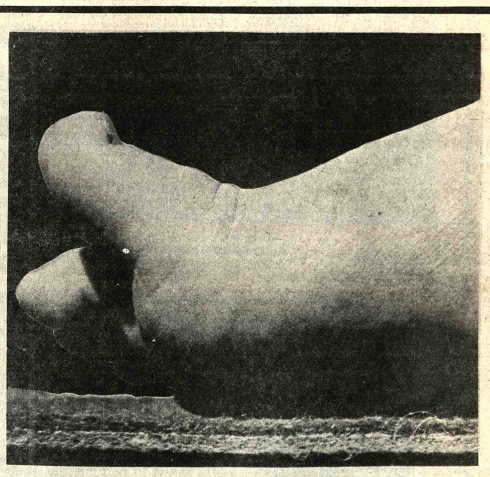

Elegante. De variados colores modernos. Hecha para su confort y comodidad. Fácil de colocar. Duradera. La Alfombra.

GERFLEX

Eterna, cálida, bella. Colores inalterables.

HOLGUIN

Camacho 1408
Teléfono 20060

EL GOBIERNO DEL GENERAL BANZER
CUMPLE CON LOS TRABAJADORES FABRILES DEL PAIS

EL MINISTERIO DE TRABAJO Y DESARROLLO LABORAL EXPRESA SU FRATERNAL SALUDO A LA CONFEDERACION GENERAL DE TRABAJADORES FABRILES DE BOLIVIA CON MOTIVO DE LA CELEBRACION DE SUS "BODAS DE PLATA".

El Gobierno de las Fuerzas Armadas de la Nación, presidido por el Excmo. señor Presidente de la República, Gral. Hugo Banzer Suárez, dentro de su política trazada en beneficio de los sectores laborales del país, ha realizado, a través del Ministerio de Trabajo y Desarrollo Laboral, diversas obras de carácter social, con aportes provenientes del 0,30%, Pro-Sedes Sociales, Campos Deportivos y Asistencia Laboral.

La correcta administración de estos fondos además de la decidida cooperación de los Coordinadores Fabriles ha permitido la ejecución de las siguientes obras para ese sector en la gestión comprendida entre Julio/75 y Septiembre/76.

OBRAS CONSTRUIDAS

Sedes sociales para Trabajadores de las Fábricas CondorFlex, Gamboa, Dillman y Taquiña (Cochabamba). Mausoleos para trabajadores de las Fábricas de Vidrios, Forno (La Paz), Mausoleo para Fabriles de Oruro. Amurallamiento de Terrenos del Complejo Deportivo de Sarco (Cochabamba).

BIENES ADQUIRIDOS

Hospedería de Copacabana para Trabajadores Fabriles de La Paz. Adquisición de una Colonia Vacacional en Sapahaqui. Terrenos en Achocalla para Trabajadores de la Cía. Industrial de Tabacos. Adquisición de Muebles. máquinas de escribir, calcular y otros enseres para varias organizaciones laborales del sector. Adquisición de 45 Juegos de Parques Infantiles para hijos de Trabajadores del Interior del país. Vehículo para la Federación de Trabajadores Fabriles de La Paz.

OBRAS EN CONSTRUCCION

Complejo Deportivo Gral. Hugo Banzer Suárez en la zona de Sarco (Cochabamba).

OBRAS A CONSTRUIRSE

Complejo Deportivo para Trabajadores Fabriles de La Paz, ubicado en la zona de El Alto de La Paz.

El Monto total de Inversiones a la fecha, para el sector Fabril, asciende a la suma de $b. 9.254.722.24 pesos bolivianos.

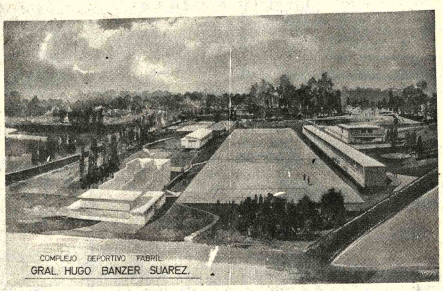

Perspectiva del Complejo Deportivo Fabril Gral. Hugo Banzer Suárez.

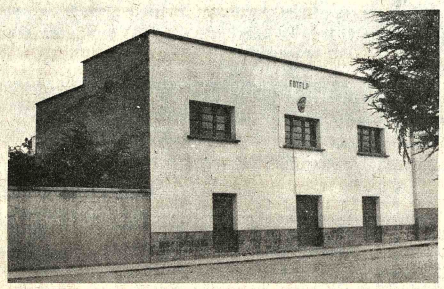

Hospedería de Copacabana adquirida para Trabajadores Fabriles de La Paz.

Vista parcial del amurallamiento del Complejo Deportivo Fabril Gral. Hugo Banzer Suárez, que se construye en la ciudad de Cochabamba.

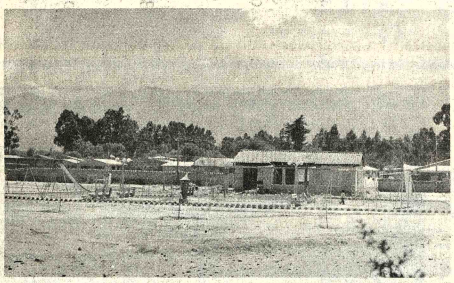

Parques Infantiles para hijos de Trabajadores Fabriles de todos los distritos del interior.

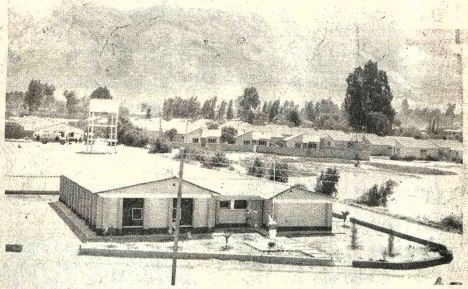

Sede Social para Trabajadores de Fábricas CONDORFLEX, GAMBOA Y DILLMAN

CONFEDERACION GENERAL DE TRABAJADORES FABRILES DE BOLIVIA

BODAS DE PLATA

1951 — 1976

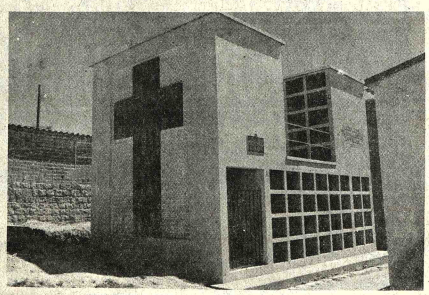

Mausoleo para Trabajadores Fabriles de La Paz.

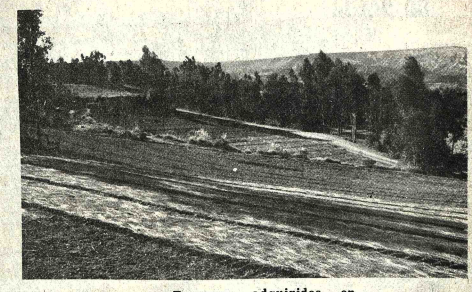

Terrenos adquiridos en Achocalla para Sede Social de Trabajadores Fábrica Derby.

Movilidad adquirida para la Federación de Trabajadores Fabriles de La Paz.

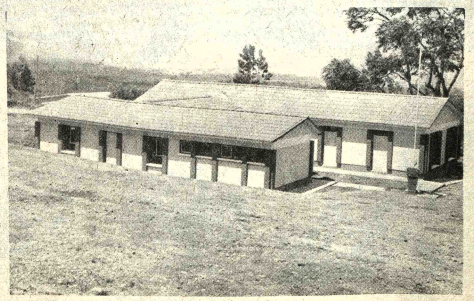

Sede Social construída en Cochabamba para Trabajadores de la Cervecería Taquiña.

SERVICIO NACIONAL DE CAMINOS

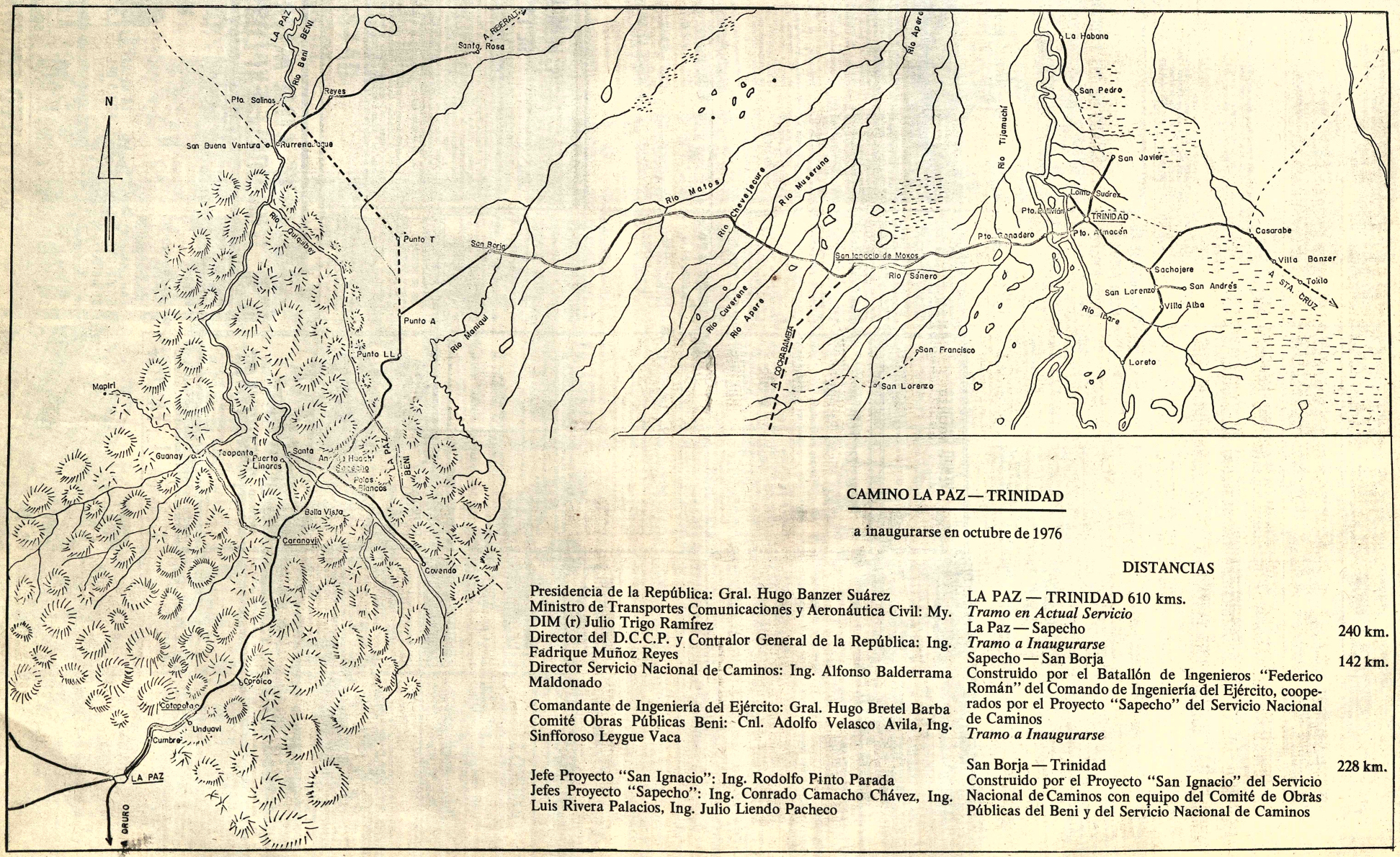

CAMINO LA PAZ — TRINIDAD

a inaugurarse en octubre de 1976

Presidencia de la República: Gral. Hugo Banzer Suárez
Ministro de Transportes Comunicaciones y Aeronáutica Civil: My. DIM (r) Julio Trigo Ramírez
Director del D.C.C.P. y Contralor General de la República: Ing. Fadrique Muñoz Reyes
Director Servicio Nacional de Caminos: Ing. Alfonso Balderrama Maldonado

Comandante de Ingeniería del Ejército: Gral. Hugo Bretel Barba
Comité Obras Públicas Beni: Cnl. Adolfo Velasco Avila, Ing. Sinfforoso Leygue Vaca

Jefe Proyecto "San Ignacio": Ing. Rodolfo Pinto Parada
Jefes Proyecto "Sapecho": Ing. Conrado Camacho Chávez, Ing. Luis Rivera Palacios, Ing. Julio Liendo Pacheco

DISTANCIAS

LA PAZ — TRINIDAD 610 kms.

Tramo en Actual Servicio

La Paz — Sapecho 240 km.

Tramo a Inaugurarse

Sapecho — San Borja 142 km.

Construido por el Batallón de Ingenieros "Federico Román" del Comando de Ingeniería del Ejército, cooperados por el Proyecto "Sapecho" del Servicio Nacional de Caminos

Tramo a Inaugurarse

San Borja — Trinidad 228 km.

Construido por el Proyecto "San Ignacio" del Servicio Nacional de Caminos con equipo del Comité de Obras Públicas del Beni y del Servicio Nacional de Caminos

AVISOS ECONOMICOS

Revistas Libros

GISBERT Y CIA. S. A.
Casilla 195

NUESTRA OFERTA DE LA SEMANA:

DE ROBERTIS - Biología Celular
PORTMANN - Manual de Otorrinolaringología.
HAMILTON - BOYD - Embriología Humana
HAMILTON - BAILEY - Semiología Quirúrgica
FORT - Anatomía Descriptiva
KRUPP - Diagnóstico Clínico y Tratamiento
NOGUER MOLINS - Exploración Clínica.
ROUVIERE - Anatomía Humana. Descriptiva y Topográfica. 3 tomos.

Departamentos Habitaciones

URGENTE necesito 2 ó 3 piezas en anticrético. Ref. teléfono 29727 Sr. Zorrilla (4-10/R).

ANTICRETICO Pequeño departamento precisamos zona Sopocachi o San Pedro. Referencias teléfono 52178 (R)

MATRIMONIO SOLO Honorable desea alquilar departamento pequeño, ofertas teléfonos N°. 83984 - 82670 (5-11/75450)

DOY DEPARTAMENTO anticrético a estrenar entrega inmediata matrimonio solo Sopocachi teléfono 55898 (7-8/75666).

OFREZCO Departamento en anticrético, Manuel Rodriguez N°. 385, Miraflores alto (5-6/75653).

Vehículos

SERVICIO RAPIDO Vagonetas capacidad 18 pasajeros modelos 1969-1970 marcas Chevrolet Internacional. Facilidades Referencias Avenida Montes 500 Peña Inca Huasi (7-10/75664).

MINI MICRO Chevrolet americano capacidad 18 pasajeros, modelo 1971. Facilidades Referencias Avenida Montes 500 Peña Inca Huasi (7-10/75664).

DODGE DART Casi nuevo vendo. Aspiazu 581 (6-8/75660)

COMPRO TAXI Llamar a los teléfonos 40460 o 41125 (R)

VENDO AUTOMOVIL Toyota "COROLLA" 1200 cero kilómetros. Referencias teléfono 55151 (5-8/75655).

VENDO VOLKSWAGEN Alemana doble cabina, modelo 1963. Referencias teléfono 40460 de horas 15 a 19. (R).

VENDO Brasilia 1.600 7.500 kms. de recorrido dentro la garantía de la casa importadora. Ref: MIraflores José Carrasco 1.506 Sr. Viscarra.

OCASION VENDO Camioneta "Volkswagen" doble cabina modelo 71 - 42.000 Kms. recorrido. Ref. teléfono 63089 (tardes) (26-3/R).

Máquinas

VENDO Máquinas para coser chamarras de cuero y zapatería. Avenida V. Simón Bolívar 2do. callejón N°. 105 Buscar Benigno Gutiérrez (5-6/75654).

OCASION Filmadora CANON 8 mm. Referencias Díaz Romero N°. 1699, teléfono 58970 (R)

Objetos perdidos

5.000 $bs. A la persona que de datos sobre una motocicleta Honda XL 250. Llamar al teléfono 57623 (5-6/75652).

Casas

ALQUILO CASA En lugar céntrico alquilo departamento con 4 dormitorios y amplio a familia honorable. Ref. teléfono 41944 (4-7/RD).

ALQUILO Tres oficinas amplias con baño privado en el Edificio Hermann (altos Banco de Boston) a firmas extranjeras, embajadas o consulados. Referencias teléfono 41342 (7/75665).

LUBRAVE Yanacocha 448 Venta casa de tres pisos en avenida Buenos Aires $bs. 1.200.000.00 (5-6/75651)

COMPRO CASA O terreno en Calacoto, Obrajes o La Florida. Referencias teléfono 23183 (tardes) (6-12/CVC).

Profesores Academias

PROFESOR DE ALEMAN Necesito para alumno de Intermedio del Colegio Aleman. Referencias teléfono 23183 (R)

Propiedades Terrenos

COMPRO TERRENO en el Tejar Calle Tarija N° 355 (28-1°/R)

Orquestas

ORQUESTA ELECTRONICA "PENTAGRAMA" Teléfono 54668. (21-22-X-/75238).

ORQUESTA Electrónica "CARAVELL" teléfono 64206 (7-11/75662).

ORQUESTA ELECTRONICA PENTAGRAMA Teléfono 54668 (21-23-X/75238).

CONJUNTO ELECTRONICO (CANO Y SU COMBO) teléfono 52651 (1°-9/75432).

ORQUESTA Electronica teléfono 53220 (22-8Oct/75242)

ORQUESTA "COPACABANA" Teléfono 65955 (21-23-X-/75239).

ATENCION ESMERADA Organización de fiestas, acondicionamiento, vajilla, servicio de garzones, teléfono 41483 de 9 a 3, 29266 tardes. (6-12/75434)

Teléfonos

NECESITO Con urgencia línea telefónica en alquiler. Llamar al teléfono 25038 (7-10/75663).

ofertas especiales

VENDO BAÑOS Argentinos de color. Teléfono 25455 (6-21/75656)

VENDO Microscopio especial para universitarios, normalistas o laboratorios escolares. Teléfono 60841. Sr. Torrico (28 al 16-X/R)

VENDO GALPON METALICO vendo estructura metálica desarmable y ampliable de dimensiones 8 mts. ancho x 12 mts. largo Ref. teléfono 41944 (4-7/RD).

Técnicos

ARREGLO TELEVISORES A domicilio, garantizados, teléfono 43740 (3-15/75428).

PLOMERO Instalaciones sanitarias. Teléfono 26823 (6-10/75657)

PLOMERO Se hacen instalaciones y reparaciones, Teléfono 54306 (4-8/75447).

REPARAMOS Televisores a domicilio teléfono 57976 (6-8/75638)

Empleados

SE NECESITA dos chicos de 19 años Graneros N° 465. (6-7/75661)

Ropa

ROPA DE MUJER.- Se vende. Ref: Av. Busch 949 (pasaje más arriba del Sucre Tenis).

COCHABAMBA

EN COCHABAMBA Vendo lote avenida Ballivián Teléfono 2-8209 (7-11/73029).

EN COCHABAMBA Muebles antiguos vendo, saloncito isabelino enconchado, 6 piezas saloncito Luis XVI (versalles) con estera, dorado, 6 piezas, dormitorio imperio, comedor renacimiento italiano tallado. Referencias casilla 1522 Cochabamba. (5-7/75027).

EN COCHABAMBA Casa renta se vende Cala-Cala 200 m2., plazuela, 2 departamentos amplios completos c/u 4 dormitorios, garaje y dependencias jardín y patio. Teléfono 2-5956 Casilla 645. (7-11/73030).

SANTA CRUZ

SANTA CRUZ Se necesita tornero. Referencias Avenida Uruguay 276, teléfono 2-1469 (5-9/64528).

SANTA CRUZ Vendo de importación directa horno industrial, anafe industrial, freidora de papas industrial, cocina industrial, cuatro cocinas domésticas diferentes tipos. Todo nuevo precios de promoción. Referencias calle Mercado N° 11 Santa Cruz. (7-11/64530).

SE VENDE En Santa Cruz próxima a la ciudad, sobre carretera asfaltada, Lechería técnicamente organizada 400 bts. diarias. Facilidades de pago. ef. Casilla 403, teléfono 2—2164 Santa Cruz (2—6/64514).

EN SANTA CRUZ Vendo moto JAWA 250 modelo standard/75, 3.000 Kms. $bs. 15.000. El Pary frente embotelladora Crush. Familia Terrazas. (R).

SANTA CRUZ Vendo casa ubicada en 2do. anillo Circunvalación, dos cuadras de Aduana con 700 m2 de terreno. Ref.: Teléfono 2—6422. (2—5/64524)

EN SANTA CRUZ vendo o permuto Auto Chevrolet 75 Vega 2 puertas nuevo. Referencias teléfono 2-1383 (6-10/75639)

AGENDA

PRESENCIA Av. Mariscal Santa Cruz, Edit. Esperanza CENTRAL Tel. 40460 - 41125 y 52184 - GERENCIA: Tel. 52172. PUBLICIDAD Tel. 52178 REDACCION: Tel. 51998.- Casilla 1451 Cajón Postal 3275.

FARMACIAS DE TURNO
Del 2 al 9 de Octubre

COMERCIO, Dr. Juan Araoz, Comercio 1412 Loayza-Bueno Tel. 20392.- **SAN HILARION,** Dra. Rosario Quezada, Rodríguez 254 Tel. 41595.- **SANTA FE,** Dra. María Urday, Av. Arce 2332, Tel. 21581.- **SUMA KOLLA,** Dra. Nelly Gironda, Av. Héroes del Pacífico (El Tejar).- **JUNIOR,** Dra. Ruth de Irahola, Av. Constitución 236 Tel. 54648.- **CALACOTO,** Dra. Teresa García, Av. Ballivián (Puente).- **SAN LUIS,** Calle Díaz Romero 1334, TEL. 24785.

FARMACIAS DE TURNO PERMANENTE

- **OBRAJES,** Dr. Ricardo Garcia - Plaza Franz Tamayo (Obrajes) Tel. 82081.- **VERA CRUZ,** Dra. Carmen Ramirez - Avenida Antofagasta (Alto) Tel. 59107.- **CRISTO REY,** Dra. Aída Quintela - General Lanza N° 210 (Sopocachi) Tel. 27534.

BOMBEROS 119 - ASISTENCIA PUBLICA 118-2211 - RADIO PATRULLA 110 - TRANSITO 26148 SAMAPA 26628 - 26548 - ENERGIA 54357 - TELEFONOS (RECLAMOS) 113 INFORMACIONES 104 SEÑORITA HORA 117 LARGA DISTANCIA EXTERIOR 55907-09 INTERIOR 20402-03 HOSPITAL DE CLINICAS CENTRAL 22821 - 22872 - AASANA 59333-59310.

FLOTAS

ABAROA Alonso de Mendoza 242, Tel. 27096. **ALIAGA** Montes 700, Tel. 26376. **ANDINO,** León de la Barra 360, Tel. 20471. **ATLAS,** Alonso de Mendoza y Bozo 226, Tel. 28621. **AUTO LINEAS INGAVI,** (viajes al Desaguadero) Manco Kapac 445 (frente a Vita) Tel. 28981. **BUSTILLOS,** Calle Tumusla, al lado Hotel, Tel. 26894. **BOLIVIA,** Alonso de Mendoza, Tel. 55854. **CONDOR,** Bozo esquina Montes Tel. 25893. **CONTINENTAL** Montes 675 Tel. 29061. **COPACABANA** Montes 620 Tel. 20377. **CINTA DE PLATA** Av. Manco Kapac (Prolong. I. Tamayo 417) Tel. 65658. **EXPRESO PANAMERICANO** Bozo 167 Tel. 20803. **EL CISNE** Bozo 169 Tel. 61321. **EL DORADO** Bozo 106 esq. Montes Tel. 40375. **EL CHAPACO** Chuquisaca 536 Tel. 40258. **FLOTAS UNIDAS 15 DE ABRIL** Calle Tiquina 131 Tel. 28911. **IMPERIAL** Pando 159 Tel. 57522. **KIRQUINCHO** Bozo 108 Tel. 54612. **KORILAZO** Montes 700 Tel. 23810. **LA VELOZ DEL SUD** Tiquina esq. Figueroa 739 Tel. 23146. **MANCO KAPAC** Tumusla 530 (Hotel Tumusla) Tel. 50033. **MONTAÑA DE PLATA** Manco Kapac. **ORIENTE** Alonso de Mendoza esq. América 278 Tel. 27551. **SAMA** Plaza Riosinho 98 Tel. 64436. **SAN JORGE** Manco Kápac 450 (a 1/2 cuadra Vita) Tel. 61324. **TRANSPORTE DE CARGA A LARGA DISTANCIA** Plaza Alexander 190 Tel. 27775. **TRANSPORTES RIVEROS** Montes 660 Tel. 20984. **TRANSPORTE PESADO** Montes 511 Tel. 25083. **TRANS SERVICE LTDA.** Alto de la Alianza 630 (Casilla 3922) Tel. 43154. **UNIVERSO** Montes 638 Tel. 42831. **URUS** Bozo 194 Tel. 50793. **VICTORIA** Calle E. Calderón 563 (Gran Poder). **YUNGUEÑA** Calle Viacha esq. Av. Américas 497 Tel. 43001.

EMPRESAS AEREAS

LLOYD AEREO BOLIVIANO Tels: 54649 - 53132 - 55769 - 51155 - 51163 - 59053 LUFTHANSA Tels. 20383 - 25780 - 50499 - 50609 AEROPUERTO Tel. 59151 AEROLINEAS ARGENTINAS Tel. 50792 AVIANCA Tels. 43909 - 40883 AIR FRANCE Tel. 51740 LAN Tel. 25536 - 57750 KLM Tel. 42965 SWISSAIR Tel. 28924 PANAM. Tels. 54117 - 41863 BOA Tel. 26387 VARIG Tel. 21450 ECUATORIANA Tel. 54472.- IBERIA Tels. 20270 - 24378 - ALITALIA Tel. 23494 B.O.A.C. Tel. 55541 CANADIAN PACIFIC Tel. 55341 SOUTH AFRICAN AIRLINES Tel. 55541 BRITISH CALEDONIAN Tel. 55541 TAM Tel. 25542 AEROPUERTO 59125. BRANIFF INTERNATIONAL: VENTAS INFORMES Tels. 21100 - 21105 AEROPUERTO Tel. 59303 CARGA Tels. 59555 - 59017 LAN Chile Tel. 25536 - 57750.

FERROCARRILES

ESTACION CENTRAL Tels. 52510 - 53510 ESTACION GUAQUI Tel. 888.

Quebró industria chilena y dejó a 400 trabajadores en cesantía

SANTIAGO DE CHILE, 6 (IPS) - La industria de la línea blanca, Siam di Tella, fue declarada en quiebra, de acuerdo a una notificación oficial que hizo el interventor militar, Coronel Jaime Ferrer. la medida afecta a la empresa privada y a más de 400 trabajadores que allí laboraban y que ahora se encuentran enfrentados a la cesantía.

La comunicación del hecho la hizo el síndico de quiebras de Santiago -máxima autoridad en empresas en determinar si procede o no llevar a cabo el remate correspondiente por no contarse con capitales para su normal funcionamiento- y con ello, en forma oficial, se inicia el proceso de inventario con el objeto de establecer las deudas y haberes de la empresa quebrada.

En el caso concreto de Siam di Tella -muy semejante al ocurrido con la industria Ferriloza, Inmar Espejo y otras- se produce la cesantía de más de 400 trabajadores que sumándoles sus respectivos núcleos familiares, sobrepasan las 2 mil personas. De acuerdo a denuncias hechas por dirigentes y trabajadores, a los sectores laborales se les adeuda sueldos y salarios desde hace varios meses, y además, no se han cumplido las imposiciones legales correspondientes desde más de dos años. La empresa que trabajó ininterrumpidamente por más de 46 años, y que fue devuelta al sector privado de la producción luego de la caída de la Unidad Popular, comenzó a sufrir dificultades económicas, pese al apoyo incondicional de la Corporación Estatal de Fomento de la Producción (CORFO), su ex propietaria.

Informaciones proporcionadas por los máximos dirigentes de la Federación Nacional de Sindicatos (FENSIMET) -que antiguamente agrupaba más de 55 mil trabajadores y ahora alcanza a solamente a unos 15 mil- indican que los factores que más han influido en el cierre de las industrias es "la readecuación" económica hecha por los empresarios, los que "buscan cualquier motivo para despedir gente y así obtener mano de obra barata a expensas de los que se encuentran cesantes, y que necesitan alimentarse". Esta situación, igual a lo que sucedió en Siam di Tella -que fabrica refrigeradores, cocinas, calefones, y otros elementos-, se ha planteado en otras industrias, en las cuales, paulatinamente, según dijeron los dirigentes, se va despidiendo personal aduciendo que "existe una completa descapitalización"

Tanto Ricardo Lecaros como Juan Manuel Sepúlveda, presidente y vicepresidente respectivamente de FENSIMET coincidieron que la actual situación se plantea en extremo difícil para los trabajadores, sobre todo en este sector, que es altamente especializada".

VENDO MUEBLES

Finísimos de comedor y dormitorio

Telf. 43117 Sra. Gina

Universidad Boliviana "Juan Misael Saracho"

Segunda convocatoria

Convocatoria a propuestas para la construcción del edificio para el Laboratorio de Impregnación de la Madera Sector del (Tejar).

Por disposición de la H. Junta de Almonedas de la Universidad, se invita a las firmas constructoras de Primera, Segunda y Tercera categoría del País, a presentar sus propuestas para la Construcción del Edificio para el Laboratorio de Impregnación de la Madera en el Sector de (El Tejar).

Los pliegos de especificaciones técnicas y juegos de planos, podrán ser recabados del Departamento de Caja de la División de Finanzas, previo el pago de $b. 500.00

Las firmas interesadas deberán presentar sus propuestas en sobres cerrados y lacrados, llenando los requisitos que señala el Decreto Ley N°. 10120 con el rótulo de "CONSTRUCCIONES DEL EDIFICIO PARA EL LABORATORIO DE IMPREGNACION DE LA MADERA", en la Dirección General Administrativa de esta Casa Superior de Estudios, en la Avenida " Las Américas, hasta el día veinte de octubre a horas once.

El acto de apertura de las propuestas, tendrá lugar el día veintiuno de octubre a horas dieciseis.

El precio oficial de la presente convocatoria, es como se detalla:

($b. 234.440.-) Doscientos Treinta y Cuatro Mil Cuatrocientos Cuarenta 00/100 Pesos Bolivianos.

La Universidad Boliviana "Juan Misael Saracho," se reserva el derecho de declarar desierta la presente licitación de no convenir a sus intereses ninguna propuesta.

Mayores datos, serán proporcionados por la División de Infraestructura.

Tarija, Octubre 4 de 1976

1976- AÑO DEL SESQUICENTENARIO DE LA INCORPORACION DE TARIJA A LA REPUBLICA DE BOLIVIA

UNIVERSIDAD BOLIVIANA "JUAN MISAEL SARACHO.

ATENCION !.... YA LLEGA!

OTRO SENSACIONAL IMPACTO DE "INCOFISA" LTDA.

AVIONES QUE HOY ...

Jueves

Servicios Internos - Llegadas

Lloyd Aéreo Boliviano Hrs. 07.30 de Santa Cruz-Cochabamba
Lloyd Aéreo Boliviano Hrs. 10.20 de Santa Cruz
Lloyd Aéreo Boliviano Hrs. 16.30 de Cochabamba -Tarija-Sucre

Salidas

Lloyd Aéreo Boliviano Hrs. 08.00 a Cochbba.- Tarija
Lloyd Aéreo Boliviano Hrs. 08.00 a Sucre
Lloyd Aéreo Boliviano Hrs. 12.30 a Cbba.- Santa Cruz
Lloyd Aéreo Boliviano Hrs. 17.00 a Cbba.
Lloyd Aéreo Boliviano Hrs. 19.00 a Santa Cruz
VUELOS A PRIMERA HORA DE MAÑANA VIERNES
LAB- Hrs. 06.50 de Sta. Cruz.- 07.00 de Cbba.- Hrs. 07.30 a Cbba.- y Santa Cruz.

Servicios Internacionales

Llegadas

Braniff International Vlo. 979 Hrs. 10.20 de New York-Washington-Panamá-Lima
Aerolíneas Argentinas Vlo. 260 Hrs. 15.55 de Buenos Aires
Varig Vlo. SC641 Hrs. 11.00 de Río de Janeiro-Sao Paulo
Braniff International Vlo. 974 Hrs. 21.55 de Asunción - Buenos Aires
Lloyd Aéreo Boliviano - - Hrs. 12.00 de Lima

Salidas

Aerolíneas Argentinas Hrs. 17.00 a Buenos Aires.
Braniff International Vlo. 979 Hrs. 11.00 a Asunción - Buenos Aires
Braniff International Vlo. 974 Hrs. 22.40 a Lima-Panamá - Miami
Varig Vlo. SC 641 Hrs. 14.45 a Sao Paulo - Río de Janeiro
VUELOS A 1ra. HORA DE MAÑANA VIERNES: L.A.B Hrs. 07.30 a Bs. As.-07.40 a Lima.

Republicanos de Italia pasan a grupo opositor

ROMA, 6 (IPS) - El pequeño Partido Republicano podría darle un golpe al Gobierno italiano votando en contra de las medidas de emergencia que serán presentadas el viernes en el parlamento y que están destinadas a combatir la crisis económica.

El Gobierno italiano está integrado solamente por el Partido Demócrata Cristiano y se basa en la abstención parlamentaria de comunistas y socialistas y de los partidos pequeños como son el Republicano, Socialdemocrático y Liberal. En contra, el Gobierno tiene al partido neofascista, Movimiento Social Italiano, y a los partidos de la extrema izquierda, Democracia Proletaria y Radical, que tienen una reducida representación en la Cámara de Diputados.

El retiro del Partido Republicano de los votos de abstención para pasar a la oposición total no cambiará el panorama numérico en el parlamento pero sí que será un rudo golpe político. La acción puede desencadenar una dura polémica en la izquierda italiana sobre la acción del Gobierno demócrata cristiano y sus medidas económicas, que algunas de ellas son impopulares.

Por ejemplo, en el interno del Partido Comunista se ha iniciado un debate porque algunos consideran que la línea en relación con la Democracia Cristiana ha sido blanda, mientras que al interno de la Democracia Cristiana, el líder conservador Flaminio Piccoli acusa a la directiva de estar condicionada al creciente peso comunista.

El cáncer es más frecuente en la América Latina

SALVADOR, BRASIL, OCT 5 (AFP).- La incidencia del cáncer en América Latina es una de las más graves del mundo, afirmó hoy aquí el profesor colombiano Mario Gaitana Gesteira.

Gesteira añadió que en el continente latinoamericano, por cada 100.000 habitantes se constata un promedio de 170 muertes por cáncer. Agregó que la tendencia es al aumento de la mortandad debido a la extrema pobreza y a la mala política social.

Gesteira, ex viceministro de salud de Colombia, se encuentra en ésta ciudad pronunciando una serie de conferencias sobre la incidencia del cáncer en Latinoamérica.

Al finalizar sus declaraciones dijo que los índices más alarmantes se registraron en Uruguay, Argentina y Brasil, donde por cada 100.000 habitantes existen 200 portadores de cáncer.

QUE PIENSA LA HUMANIDAD DE SI MISMA?

Famosos expertos de la empresa Gallup dedicados a pulsar la opinión pública, acaban de realizar una encuesta global, abarcando 70 países. Su objetivo: saber qué piensa, cómo siente, qué ambiciona la humanidad. Entérese leyendo SELECCIONES de Octubre, la revista-libro.

Saludo de los coordinadores nacionales de la C.G.T.F.B.

Al conmemorarse las BODAS DE PLATA de la Confederación General de Trabajadores Fabriles de Bolivia luego de haber transcurrido un cuarto de Siglo desde la fecha de su Fundación, los Coordinadores Nacionales de la C.G.T.F.B., embargados de una profunda emoción por tan grato acontecimiento, rendimos nuestra pleitesía al máximo organismo sindical de los obreros de las fábricas en su Vigésimo Quinto Aniversario que representa, en realidad, veinticinco años de constante batallar por los derechos y conquistas de los hombres y mujeres que van forjando el progreso industrial de nuestra Patria.

El 7 de Octubre de 1951 significa para el movimiento obrero de Bolivia una fecha de relevante trascendencia, una fecha que ha quedado grabada con letras de oro en las páginas del historial sindical de esta parte de América, por cuanto ese día, por voluntad expresa de todos los delegados concurrentes al Primer Congreso Nacional Fabril que se realizaba en la ciudad de La Paz, nace la gloriosa Confederación Sindical de Trabajadores Fabriles de Bolivia, constituyéndose de inmediato en el segundo de los organismos laborales más fuertes y combativos de Bolivia, después de la Federación Sindical de Trabajadores Mineros.

La límpida trayectoria de la Confederación General de Trabajadores Fabriles de Bolivia, las conquistas que ha logrado en favor de las masas laborales del sector industrial y su invariable espíritu verazmente nacionalista, la hacen acreedora a la Gran Cruz del Cóndor de Los Andes, que le confiere el señor Presidente de la República, Dr. Víctor Paz Estenssoro, el 18 de Mayo de 1954, distinción que honra y enaltece al máximo organismo sindical fabril y a todos los trabajadores que se encuentran afiliados a la gran C.G.T.F.B.

Sería injusto hacer resaltar en esta oportunidad los nombres de algunos antiguos dirigentes sindicales fabriles que tuvieron el altísimo honor de ser los fundadores de nuestra máxima Institución, porque ello daría lugar a que se nos escape de la memoria otros nombres, no sólo de los fundadores, sino de todos los que lucharon a brazo partido desde la Unión Sindical de Trabajadores Fa[...] Nacionales, antes de[...] 50, por lograr la [...]ficación de todos lo[...] briles de Bolivia. E[...] ello que, reconocien[...] su cabal dimensi[...] sacrificio y sus he[...] años de lucha, para [...] ellos, para los pi[...] del sindicalismo f[...] rendimos en este 7 [...] Octubre nuestro más [...] do homenaje [...] reconocimiento a [...] esforzada labor y [...] espíritu combativo.

Para finalizar, nos resta reiterar nu[...] más sentido homena[...] la gloriosa Confedera[...] General de Trabaja[...] Fabriles de Bolivia e[...] BODAS DE PLAT[...] saludar a todos los [...] manos fabriles del pa[...] esta fecha de r[...]dación, augurándole[...] futuro promisor para [...] hogares y toda clas[...] felicidades.

La Paz, 7 de Oct[...] de 1976.

COORDINADORES NACIONALES DE C.G.T.F.B..

Fdo. José Calle[...] Joaquín Terra[...] Vicente Cuaquira, H[...] Peña, Betty N. de P[...] Emilio Fernánd[...] Dionisio Condarco, J[...] Porcel, Sergio Ville[...] Rep. Laboral Fabril a[...] CONVIFACG.

H. MUNICIPALIDAD DE LA PAZ

"OH LINDA LA PAZ"

Aclaración

La H. Alcaldía Municipal, por medio de su Dirección de Cultura, hace la siguie[nte] aclaración en torno a la difusión de la "Enciclopedia del Deporte Mundial" dedicada [al] Sesquicentenario de la República de Bolivia, editada en Chile. La "Compa[ñía] Latinoamericana Limitada", por medio de sus representantes, señores Hugo Villeg[as] Otero y Víctor Machado, presentó a la Alcaldía Municipal la solicitud para [la] autorización de venta del "Album Enciclopedia del Deporte". La Dirección de Cultu[ra] exigió la presentación de dicho álbum para ser puesto a consideración del Consejo [de] Cultura, requisito indispensable para su admisión. No habiéndose cumplido con e[se] requisito, la Alcaldía dejó sin autorización la difusión del Album en cuestión.

Lamentablemente, los señores Villegas y Machado sorprendieron la buena fe [del] Ministerio de Industria y Comercio, y procedieron a su venta en el país. La Ofici[alía] Mayor de Cultura, con la autoridad que le confiere la Ley, ha dispuesto el inmedi[ato] decomiso del "Album Enciclopedia del Deporte", por haber impreso en su tapa [un] mapa deformado de Bolivia, el que ha suscitado susceptibilidades en el país.

La Paz, 6 de octubre de 1976

Tel. 53803

e, Tanda y Noche estreno
POO (Prohibida menores
ios) Además el noticiero
NDO AL INSTANTE.
e 9.10, 7.10, Tanda y
11.10, 9.10.

Tel. 51821

e, Tanda y Noche estreno
ASA DE LAS PALOMAS.
bida menores de 18 años).
ás el noticiero EL
DO AL INSTANTE.
ee. Tanda y Noche 6.10,
.10.

JE CAMPERO Tel. 23333

née, tanda y noche
VENIDOS AL PARAISO
AL EL GRAN SAFARI
para todo público, y no-
PROINCA HOY BOLI-
N° 3. M. 12.- T. y N. 14.-

JULIO Tels. 52119

ée, tanda y noche EL
JERO (mayores de 14
M. 7.10 - 9.10 T. y N. 9.10 -

AGOSTO Tel. 23829

ée hrs. 15.45 Tanda 18.45 y
21.45 EL HOMBRE DE
ANCHA (T.P.) Actuali-
Mundiales N° 36 con la vi-
MAO TSE TUNG M. T. y
t. 12- Mezz. 14.

CINES TV

MONUMENTAL ROBY
Matinée, tanda y noche EN LA BOCA DEL TIGRE M. Plat. 7.10 Gal. 4.60 T. y N. Plat. 9.10 Gal. 5.10

SCALA Tel. 23535
Matinée tanda y noche LA NIÑA Y EL MENDIGO T.P M. 7.10 y 9.10 T. y N. 9.10 y 11.10

BOLIVAR
Matinée, tanda y noche EL SECRETO DE DORIAN GRAY 18 años M. T. y N. 7.10

AVENIDA
Matinée, tanda y noche EL MACHO DE AMERICA 18 años M. 7.10 y 9.10 T. y N. 9.10 y 11.10

ROXY
Matinée KUN FU vs. KARATE y HURACAN RAMIREZ y LA MONJITA NEGRA (14 años) Tanda NOCHE VIOLENTA y CUANDO QUIERO LLORAR NO LLORO (May. 21 años) Noche NOCHE VIOLENTA y MUNDO AL INSTANTE (21 años).M. 5.10 T. y N. 5.60

PROGRAMACION PARA EL DIA JUEVES 7 OCTUBRE 1976

16.30 Corre Caminos
16.45 Teleclases
17.30 Kiri el Payaso
17.55 El abuelito "Tino"
18.25 Los magníficos justicieros
18.50 Jambo
19.15 Nicolás Tesla
19.40 Deportivo 7
19.50 Telenoticioso Boliviano.
20.20 Un país un mañana
20.25 Telenovela "Alguien por quién vivir"
21.35 Testimonio
22.45 Banda "Unitas" de la Fuerza Naval de Estados Unidos.
23.35 Cierre emisión.

Esta programación está sujeta a variaciones de último momento.

UNIVERSO Tel. 42660
Matinée, tanda y noche OPERACION YAKUZA M. Mezz. 12.10 Plat. 10.10 T. y N. Mezz. 14.10 Plat. 12.10

PARIS Tel. 29704
Matinée, tanda y noche LA GENERALA M. T. y N. 7.10

MURILLO Tel. 52647
Matinée y tanda CLEOPATRA JONES y EL CASINO DE ORO y CONTRATO EN MARSELLA. (14 años) Noche (May. 21 años) EL MERCADER DEL VICIO M. 5.10 3.60 T. y N. 5.60 4.10

SAN CALIXTO
Matinée, tanda y noche EL AGUILA DESCALZA y ROBO DE LAS MOMIAS DE GUANAJUATO

ABAROA Tel. 50252
Matinée y Tanda dobles MAKO EL TIBURON ASESINO (T.P) y ALGUNAS CHICAS LO HACEN (16 años) Noche MAKO EL TIBURON ASESINO, Noticiario de Actualidad y cortos M. Plat. 5.10 Alta 3.60 T y N. 5.60 Alta 4.10

NOBEL
Matinée y tanda doble EL ASESINO NOCTURNO Y MI ADORADO TORMENTO Noche. ESPEJO DE ALEMANIA y MI ADORADO TORMENTO (18 años) 7.10

EBRO Tel. 42939
Matinée y tanda doble LOS SIETE VAMPIROS DE ORO y UN ROBO MAGISTRAL Noche. LOS SIETE VAMPIROS DE ORO M. 5.10 y 4.10 T y N. 5.60 y 4.60

CENTER Tel. 22026
Matinée y tanda LA CIEGA Y EL DIABLO y MUELLE 7 NIDO DE RATAS CHINAS. Noche MUELLE 7 NIDO DE RATAS CHINAS. M. 4.20 y 3.70 T. y N. 5.30 y 4.20

LIBERTAD
Matinée BATALLA DE INGLATERRA y AVENTURAS DE ULISES (14 años) Tanda AVENTURAS DE ULISES y QUE LE HAN HECHO A SOLANGE Noche QUE LE HAN HECHO A SOLANGE (18 años) M. 5.10 T y N. 5.60

ESMERALDA Tel. 52454
Matinée y tanda EL VENGADOR SHAN TUNG CONTRA LOS 7 TIGRES, LA CIEGA Y EL DIABLO. May. 14 años Noche ACTUALIDADES FRANCESAS N° 15 LA CIEGA Y EL DIABLO M. 5.10 T. y N. 5.60

(Viene de la página 3)

entonces, la alfabetización reclama funcionalidad y constancia. La educación de adultos a que se destinen las bibliotecas, deberán preparar al hombre para la vida democrática; darle los instrumentos y facilitarle el desarrollo de las potencialidades que hagan de él un individuo consciente, con criterio propio, preparado para contribuir con sus posibilidades al desarrollo de la vida comunal. No se deberá descuidar al niño, al futuro ciudadano; pero sí concentrar la acción en aquel que está en estos momentos apremiado por los requerimientos de la vida moderna, esto es, el adulto.

Para la alfabetización del adulto deberá tenerse en cuenta los siguientes aspectos:

a) La madurez de su mente.

b) Un caudal de experiencias reunidas a través de su vida especialmente en los campos económico y familiar.

c) Condiciones económicas y sociales en que se debate la mayoría analfabeta de nuestro país, que dificultan el desarrollo normal de su vida y que lo arraigan al estrecho ambiente local.

Las principales razones de fracaso, entre otras, de las campañas de alfabetización, podemos señalar como: la imposibilidad del estricto cumplimiento de las prescripciones legales del Reglamento de la Campaña Nacional de Erradicación del Analfabetismo y la falta de material de lectura adecuado y técnicamente preparado para las personas iniciantes y para las que acaban de aprender a leer; es decir, material de seguimiento.

Para la implantación de bibliotecas comunales se realizará una campaña intensiva de propaganda mediante reuniones con los dirigentes o principales de la comunidad, con grupos especiales, por radio, exhibiciones de películas, diapositivas,

La organización de .....

funciones de títeres, etc. Cualquiera que sea en definitiva el modo de difundir su implantación se debe preparar a la población que haya de recibirla para conocerla íntimamente y lograr que ayude en la labor emprendida; cerciorarse del clima, producción, raza, clase social, grado de alfabetización, ingerencias de sus autoridades, líderes etc. Deberán emplearse todos los medios de incitación y convencimiento. En síntesis, se concebirán también el uso de las bibliotecas como un medio eficaz para la castellanización, porque presta ayuda en el desarrollo de la personalidad y al progreso colectivo inspirado en la conciencia de sus necesidades y de sus deberes. Su función sería efímera sino consiguiera, en definitiva, junto con los postulados de la Educación de Adultos, crear en cada uno la conciencia de ser al mismo tiempo que un ciudadano, un productor; sino asegura el sentimiento de solidaridad con todos los miembros de la comunidad de que el individuo forma parte y la conciencia de la dignidad personal.

PLAN GENERAL PARA LA ORGANIZACION DE UNA BIBLIOTECA

Ningún educador que realmente lo sea puede pensar sólo en la escuela; por todos los medios, el educador, ha de fundirse espiritualmente con la comunidad, para poder realizar una obra profunda, efectiva y duradera; en consecuencia, para la organización e implantación de una biblioteca, debemos tener en cuenta los siguientes aspectos:

1.- Conocimiento del lugar y tiempo en que se actúa.

2.- Adquisición de medios

3.- Investigar las preferencias de lectura que manifiestan los pobladores; mediante un censo de lectores y luego, enviar la solicitud correspondiente a la Biblioteca Central.

4.- Realizar la "Hora del Cuento" que se aprovechará para comentar asuntos de interés colectivo y estimular a la lectura.

5.- Planear debidamente una campaña pro-libro (kermeses, bazares, veladas, rifas, etc.).

6.- Servirse de materiales audiovisuales: títeres, diapositivas, cassets, películas, etc.

7.- Por considerarse local público se puede utilizar el local de las escuelas o sitio donde se reune la gente para discutir sus problemas, para las prácticas de lectura que contemplarán las siguientes actividades:

a) Prácticas de lectura mental y silente.

b) Explicación de vocablos difíciles.

c) Atención especial a los párrafos que encarnen interés, etc.

8.- Formación de clubes de lectura para adultos, jóvenes y niños. Concursos premiados.

9.- Financiar un sueldo para bibliotecario especialista.

10.- Habilitar y adiestrar a algunos miembros de la comunidad, en la atención de una biblioteca.

11.- Existirá correlación entre las actividades de la Escuela y la Biblioteca, con el fin de intensificar, entre los alumnos, la lectura dirigida.

12.- Constancia y fervor en el trabajo, fe inquebrantable en la causa que se sirve.

Una biblioteca así, puede contar con los siguientes departamentos:

I.- Adquisiciones (compra directa de los libros, donativos y canjes).

II.- Catalogación o Préstamo de Libros (Son necesarios: una bolsa, tarjeta de préstamos; hoja de devolución; fichero; catálogo de fichas, etc.).

La ordenación y clasificación de los libros en el estante, se puede realizar mediante el Plan General del Sistema Decimal de Dewey.

Las fichas pueden ser: de autor o ficha principal; de título; de materia; de traductor o secundaria; y, analítica. Existen también fichas de referencia, como: referencia de nombre; referencia de materia (véase) y referencia de materia (véase también).

Como se podrá comprender el manejo de una biblioteca por muy pequeña que fuera, necesita de una persona adiestrada, sino técnica, en la verdadera acepción de la palabra y, que además sepa darse cuenta de la calidad de lectores que le solicitan libros, para servirles y orientarles en forma beneficiosa; sin atentar contra el derecho que tienen de pedir el libro que ellos quieran.

El hombre desolado de nuestros dias que quiere olvidar al que era antes . . .

Indiscutiblemente una de las películas clave de la década.
Una obra maestra de la belleza visual y del rigor artístico tan tormentante como hipnótica.
-Kevin Thomas, Los Angeles Times

Las imágenes más audaces y vívidas.
que Antonioni ha logrado a través de los años.
Un deleite extraño y sensual.
-Jay Cocks, Time Magazine

Un triunfo de la imaginación.
-Penelope Gilliatt, The New Yorker

14 años

Una cinta conmocionante... asombrosamente acogida por el público.
Cuanto más reflexionamos sobre ella, más florece en nosotros.
Jack Nicholson está soberbio.
-Rex Reed

La obra cinematográfica más bella de Antonioni.
y seguramente uno de los viajes visuales más embriagadores nunca vistos.
-Paul D. Zimmerman, Newsweek Magazine

La película del año que nadie debe perderse.
-Andrew Sarris, Village Voice

Jack Nicholson
Maria Schneider
El Pasajero
Una Producción Carlo Ponti de Antonioni
METROCOLOR
Pelmex
Dirigida por MICHELANGELO ANTONIONI
Historia original de MARK PEPLOE

CINE 16 DE JULIO
HOY GRANDIOSO ESTRENO

Música culta en Cristal
Hs. 21.30
- Quinteto en La, K 581 (Clarinete) Mozart
- Carnaval Op. 9 Shumann
- Concierto en La menor para cello y Orq. Op. 33.- Saint Saenz.
TOMMY LONSDALE
LIGHT WHISKY

Un Hombre: UN MITO.
Un Pueblo: UNA MASACRE!
RICHARD BURTON en OFENSIVA 5 (MARISCAL TITO)
IRENE PAPAS • BERT SOTLAR • ANTON DIFFERING • MICHAEL HORDERN
Con música de MIKIS THEODORAKIS • dirigida por STIPE DELIC
TECHNICOLOR TECHNISCOPE
TODO PUBLICO
OTRO SENSASIONAL IMPACTO DE "INCOFISA"
ATENCION !.... YA LLEGA!

Diversión para toda la familia
AVENTURAS EN LA NIEVE
DERRIBANDO ARBOLES, VOLANDO POR LOS CIELOS AQUI ESTA OTRA MARAVILLA DE WALT DISNEY
STARRING DEAN JONES • NANCY OLSON • HARRY MORGAN • KEENAN WYNN • GEORGE LINDSEY
DON TAIT AND JIM PARKER & ARNOLD MARGOLIN
PRODUCED BY RON MILLER DIRECTED BY NORMAN TOKAR TECHNICOLOR
TODO PUBLICO
MAÑANA INOLVIDABLE ESTRENO CINE UNIVERSO

¡¡¡UN DOBLE EXCEPCIONAL!!!
A petición del público...
4ta semana
SERGIO OLIVA como BLACK POWER
mayores de 14 años
EL PODER NEGRO
BLACK POWER
¡¡ SOBRE EL RING GRANDES Y ELECTRIZANTES PELEAS!! EN LA SOMBRA SE MUEVEN LOS ASESINOS DE LA COSA NOSTRA!!
Jorge RIVERO
Rogelio GUERRA
LOS LEONES DEL RING CONTRA LA COSA NOSTRA
Felix GONZALES
Sara GARCIA
Color-Todo Público

3ª SEMANA
¡EL SUCESO CINEMATOGRAFICO DE LA TEMPORADA!
Sophia Loren Peter O'Toole y James Coco en un film de Arthur Hiller
"El Hombre de la Mancha"
¡El inmortal clásico de la literatura universal se convierte en la película, en obra maestra de la cinematografía moderna!
TODO PUBLICO
Cine 6 de AGOSTO

ARIES Cinematografica presenta
VUELVEN A LA PAZ
Alberto Olmedo Jorge Porcel
Maridos en Vacaciones
PROHIBIDA PARA MENORES DE 21 AÑOS
Ethel Rojo y Gogo Rojo
Director: Enrique Cahen Salaberry
PRONTO
OTRO SENSACIONAL IMPACTO DE "INCOFISA" LTDA.

Eva y Darío, dos adolescentes que se aman, devolviéndole al amor toda su furia y su pureza primitivas.
"EVA y DARIO"
Estudios Churubusco, S. A. C. I. C. S. A. presentan una película de Sergio Véjar
JOAQUIN CORDERO
ANA LUISA PELUFFO
LILIA MICHEL
NORMA LAZARENO
VANIA
HECTOR IBARRA
mayores 21 años · color
HOY GRAN CINE MEXICO HOY

ES ESPERANZA
ES FELICIDAD
ES AVENTURA
ES TRAGEDIA
ES AMISTAD
ES HAMBRE
ES PELIGRO
ES DOLOR
ES MIEDO
ES AMOR
ES DICHA
ES GUSTAR DE LA VIDA...
ES....
LOLLIPOP
AMIGOS INSEPARABLES
Un film de ASHLEY LAZARUS -Todo Público- color
YA VIENE!!

SEGUNDA SEMANA DE ALTA ACCION
EL ASTRO MAXIMO DE LAS ARTES MARCIALES
"EN LA BOCA DEL TIGRE"
JIM "DRAGON" KELLY
Director: OSCAR WILLIAMS
COLOR — TODO PUBLICO
HOY·CINE MONUMENTAL ROBY·HOY

GOL DE ORIENTE PETROLERO.- Capicio efectiviza el tiro penal con que Oriente descontó la diferencia que le llevaba Bolivar. El penal fue muy bien ejecutado por el jugador de Oriente, que engañó al arquero Jiménez en la forma en que muestra la foto. (PRESENCIA DE SANTA CRUZ)

Peñarol líder en Uruguay

MONTEVIDEO, 6 (AP) - Peñarol empató con Cerro en dos tantos y Fénix derrotó por 2-1 a Wanderers, en partidos anticipados jugados hoy iniciando la sexta fecha del torneo de fútbol "Liga Mayor".

Peñarol, que lidera las posiciones junto a su tradicional adversario, Nacional, terminó la primera etapa perdiendo por 2-0, pero logró igualar las cifras en el segundo tiempo.

La fecha se completará mañana con los siguientes partidos:

Nacional-Defensor, Huracán Buceo-Liverpool, Sud América-Rentistas, y River Plate-Danubio.

Monzón entrenará en Europa para próxima pelea

SANTA FE, ARGENTINA, OCT.6 (AFP) - El campeón mundial de los medianos, Carlos Monzón, afirmó que se entrenará en Europa para sus futuros combates.

El pugilista, quien se encuentra en está su ciudad natal, 550 Kms. al noroeste de Buenos Aires, para visitar a sus hijos y amigos, en declaraciones de prensa afirmó:

"Me iré a entrenar a Europa, donde tengo el apoyo total de Rodolfo Sabattini, quien me ha prometido lugares para el training, sparring y todo lo necesario para mantenerme en mi mejor forma".

Alí no ha tomado una decisión definitiva

MIAMI BEACH, 6 (AP) - Muhammad Alí, generalmente muy locuaz sobre cualquier tema, de pronto se mostró callado y reticente hoy sobre su anunciado retiro como campeón mundial de boxeo.

El manager de Alí, Herbert Muhammad, dijo en Chicago, según se le atribuye, que Alí no ha tomado una decisión definitiva sobre su retiro.

"No diré nada", dijo Alí cuando se le preguntó sobre el comentario de su manager.

Herbert Muhammad había dicho que Alí esperaría hasta después que se filme la película sobre su vida para tomar una decisión, antes que termine el año.

Alí dudó unos momentos antes de contestar a la pregunta del reportero y repitió: "No diré nada a nadie. Mi manager y yo haremos el anuncio a los dirigentes del boxeo mundial. Eso es todo. Cualquier anuncio oficial sobre mi status debe ser hecho por ellos (los dirigentes) para que sea reconocido".

El promotor Chris Dundee, que ha sido testigo de toda la carrera de Alí, manejada por su hermano Angelo, dijo que él cree que la película de Alí será la base de su decisión. "Si la película es un éxito dudo que vuelva a pelear, pero eso es sólo mi opinión", dijo Dundee.

Si el futuro de Alí en el boxeo está en duda, también lo está su bolsa de seis millones de dólares por la pelea con Ken Norton. El fiscal de Chicago, ordenó a Alí que no gaste nada de ese dinero hasta que se resuelva la demanda de divorcio presentada por Khalilah Alit, su esposa por nueve años.

Fue concluyente el triunfo paceño en juvenil de Ben

TRINIDAD, PRESENCIA.- El contundente 4 a 0 con que se impuso el representativo de La Paz al beniano, hablan claramente de la superioridad del plantel de la ciudad del Illimani.

Después de una espera de más de tres horas, en un sol de 40 grados, con una paciencia sorprendente, el público, tuvo que soportar, después, la decepcionante performance de su equipo.

Una serie de disculpas se argumentaron valederas todas, pero con todo, también con el dolor y la verguenza de perder en la casa y con el prestigio y la responsabilidad de tener ya un fútbol que, en esta categoría estuvo muy alto.

Entre ellas, haber jugado 18 horas antes, con un equipo que no dio rienda ni cuartel pese a su derrota de Tres a Cero, Pando, el haber tenido un campeonato profesional a todo correr que tenia más sabor a vértigo que a un certamen, dieron con las últimas fuerzas de estos atletas para caer estrepitosamente frente a un equipo que, si bien mostró ciertos atributos técnicos, no ha sido considerado como la verdadera capacidad futbolística del certamen.

Por otra parte, la no muy jerarquizada actuación del árbitro y una espera desesperante con sabor a burla que llenó las instalaciones del estadio, aumentó más el nerviosismo de los más de 6.000 espectadores de las instalaciones, cuando en un equivocado camino el plantel dueño de casa se movió parsimoniosamente como para esperar a un equipo con toda su fuerza que desde el comienzo mostró mejor desplazam buena voluntad para h fútbol que a la postre le título de Campeón.

La Caja Ferroviaria paga rentas al día

La Caja Ferroviaria de Seguro Social, ante informacion carentes de veracidad registradas en un vespertino local, acla que las rentas, jubilaciones y pensiones del Sector Pasivo Ferroviarios y Ramas Anexas se encuentran pagadas al día. Pru ba de ello es que ayer, miércoles, se pagó en La Paz dichos ben ficios por el mes de septiembre p.pdo., habiéndose gira simultáneamente las remesas para el mismo objeto a todos distritos del interior.

Por otra parte, la Caja se hace un deber en destacar y por de relieve la cooperación eficaz que recibe, en el aspecto fina ciero, del señor Gerente General de la Empresa Nacional Ferrocarriles, Ing. Gustavo Méndez Torrico.

La Paz, 7 de octubre de 1976

CAJA FERROVIARIA DE SEGURO SOCIAL.

Centro Editorial Boliviano

Le da la bienvenida al Señor WILLIAM CHARTON

Vice - Presidente de EDICIONES LAROUSSE ARGENTINA y le desea una feliz estadía durante su permanencia en Bolivia

Embargarán una publicación de tipo deportivo

La Secretaría General de Deportes de la Presidencia de la República dispuso ayer que la publicación denominada "Enciclopedia del Deporte Mundial" sea embargada en todos los puestos de venta del territorio nacional.

En el interior se encargarán de esta tarea, con el debido respaldo de las autoridades competentes, los ejecutivos de los Institutos Departamentales de Deportes.

El Comité Organizador de los Juegos Bolivarianos, presidido por José Gamarra Zorrilla, donó importante lote de material deportivo al Instituto Departamental de Deportes de Sucre con motivo de la realización de los II Juegos Deportivos de la Juventud Boliviana "Sucre 76" a realizarse este mes en la capital del país.

Club de Tenis My. H. Antezana

Se convoca a asamblea general el día Domingo 10 del presente a horas 9 a.m. con motivo de elegir el nuevo Directorio para el período 1976-1977. Las elecciones se realizarán con el número de socios asistentes.

LA DIRECTIVA.

OTRO SENSACIONAL IMPACTO DE "INCOFISA" LTDA.

En Santa Cruz

Cedes

Centro de Estudios Empresariales
Cámara Departamental de Comercio
UNIAPAC / BOLIVIA

Tienen el agrado de anunciar la realización Seminario sobre:

"PUBLICIDAD Y PROMOCION DE VENTAS"
PROGRAMA SINTETICO

I. Introducción
II. Medios Publicitarios
III. Planificación de la Campaña publicitaria
IV. Medios de la Promoción de Ventas
V.Planificación del plan de Promoción

FECHA DE REALIZACION
11 al 15 de octubre de 1976
Horario: 18.30 a 21:00 p.m.
CONDUCTOR DEL SEMINARIO:
Lic. Roberto Aníbal Medina
LOCAL
Auditorio de la Cámara Departamental de Comer
INFORMES E INSCRIPCIONES
Secretaría de la Cámara Departamental de Comer
Calle Suárez de Figueroa N°. 127
Teléfonos: 22231 - 22232
Santa Cruz - Bolivia.

JUNTA DE LA COMUNIDAD DE COCHABAMBA

COMUNICADO No. 1

Después de un exhaustivo y sereno análisis de las publicaciones efectuadas por el Comité Pro Santa Cruz, la Asamblea de la Junta de la Comunidad de Cochabamba, deja constancia ante la opinión pública nacional, de lo siguiente:

1. Está empeñada la palabra del Supremo Gobierno de la Nación, en sentido de que la decisión para localizar la Planta Siderúrgica en el país, se determinará a la conclusión de los estudios técnicos que,en relación a los yacimientos de Changolla, está realizando CORDECO.

Dicho compromiso de parte del Gobierno, contempla no sólo el planteamiento oportuno y justo de la Junta de la Comunidad, sino la necesidad del país de resolver la cuestión con criterios técnico y estratégico, dada la significación que la Siderurgia plantea para el desarrollo nacional en términos económicos, políticos, sociales y de seguridad para el país.

Una decisión precipitada invalidaría abruptamente lo avanzado por CORDECO, no obstante que para lograr ese avance está haciendo frente a la falta de recursos, característica permanente que ha impedido en forma sistemática la culminación de dichos estudios y de otros que motivan su actividad, provocando un mayor desequilibrio que conspira contra el armónico y equitativo desarrollo nacional.

El Departamento de Cochabamba, designado por el Plan Quinquenal como centro del eje estratégico de desarrollo nacional, finca legítimamente su opción a la Miniacería, industria básica sin la cual peligran el desarrollo de la industria metalmecánica, su total implementación y aún más: la instalación del complejo automotriz, rubros en los que se asientan los pilares del desarrollo de Cochabamba y sin cuya materialización quedaría definitivamente postergada con grave desequilibrio para el armónico desarrollo del país.

2. Los estudios de cualquier compañía consultora, nacional o extranjera, en este momento no tienen validez plena, hasta tanto sea examinada, consultada, aprobada o rechazada, la alternativa que justifique la adopción de un fallo que sea expresión de un examen completo de antecedentes, por la misma razón de que se contempla un interés nacional y no meramente regional. Lo contrario daría por resultado una determinación sobre bases unilaterales, fuera de la equidad y la justicia.

3. Cochabamba se dipone a una de sus más ansiosas esperas y está convencida de que la decisión final que se adopte, consultará todos los antecedentes mencionados. Pero si las maniobras provocan una agitación que lesione la unidad de Bolivia y que niegue sus derechos a Cochabamba, apelará al juicio de las Fuerzas Armadas y al pronunciamiento del Consejo de Seguridad Nacional, para que definan la política siderúrgica con el criterio que salvaguarde los más importantes intereses del país.

4. La Junta de la Comunidad de Cochabamba, alerta a todo el país por el insensato intento de desquiciar la unidad nacional, al que se pretende precipitar con un mal uso del concepto de solidaridad y hermandad, y hace un llamamiento a todos los bolivianos para que, consagrados al deber patriótico y cívico de resguardar la integridad de nuestra Patria, rechacen la sectorización de la bolivianidad, práctica aún latente en los resabios del regionalismo y la discriminación.

Y desea que, percibiendo los gravísimos trasfondos de tal actitud, se imponga la más sólida unión que garantice la pervivencia de una Nación proyectada hacia metas de felicidad para todos sus hijos.

Cochabamba, 2 de octubre de 1976.

LA ASAMBLEA - JUNTA DE LA COMUNIDAD DE COCHABAMBA.

PRONUNCIAMIENTO DE LOS RESIDENTES COCHABAMBINOS EN LA PAZ

A iniciativa del COMITE DE DAMAS COCHABAMBINAS, esta entidad y la Asociación de Residentes Cochabambinos, conocido el informe de los técnicos destacados por SIDERSA, sobre los estudios para la localización de acerías en Bolivia, efectuados por una consultora extranjera, formulan el siguiente pronunciamiento:

1.- Manifestar su decidido apoyo a la convocatoria de emergencia de las instituciones cívicas de Cochabamba, y solidarizarse con los cinco puntos del Comunicado Nº. 1 de la JUNTA DE LA COMUNIDAD DE COCHABAMBA, de fecha 2 de Octubre.

2.- Hacer conocer a las autoridades y opinión pública nacional que, una vez conocidos los informes técnicos, no han encontrado razones para descartar la instalación de la acería en Cochabamba.

3.- Destacar que, en criterio de la Asamblea, además de la existencia comprobada de mineral de hierro en Changolla, la localización de la acería en ese distrito se halla, también, fundamentada con la existencia de infra--estructura vial o industrial, personal técnico y mano de obra calificada, transporte diversificado y capacidad de energía eléctrico-petrolera instalada, condiciones que reúne el Departamento de Cochabamba, centro geográfico de la Nación.

4.- Señalar que, siendo la instalación de acerías un problema directamente vinculado a factores de carácter estratégico y de defensa nacional, no puede determinarse su localización en base exclusiva a informes técnico--económicos de consultoras extranjeras que no toman en cuenta el conjunto de circunstancias necesarias para precautelar la soberanía nacional.

5.- Reiterar ante el Supremo Gobierno el sentimiento de las instituciones cívicas de Cochabamba sobre la necesidad urgente de establecer una política de desarrollo e integración nacional, orientada a reducir los crecientes desequilibrios regionales, garantizando el desarrollo equilibrado y armónico del país, y consolidando los cimientos estructurales de la unidad nacional, tan necesaria para culminar con éxito, las negociaciones internacionales en curso.

La Paz, 5 de Octubre de 1976.

COMITE DE DAMAS COCHABAMBINAS

ASOCIACION DE RESIDENTES COCHABAMBINOS EN LA PAZ

EL COMITE DE DAMAS COCHABAMBINAS Y LA ASOCIACION DE RESIDENTES COCHABAMBINOS

Resuelven:

Solidarizarse plenamente con el diario "Los Tiempos" de Cochabamba, nueva víctima de la actitud represiva de un organismo regional y que atenta los principios de libertad de prensa que anteriormente afectaron a diarios de la ciudad de La Paz.

Solicitar que la Asociación Nacional de la Prensa tome una determinación por este nuevo atentado contra los diarios del país.

El argentino Castellini con Durán por el título mundial

MADRID, Oct. (AFP).- Todo está listo para el combate entre el español José Durán y el argentino Miguel Angel Castellini por el título mundial de los pesos supervellers (versión de la Asociación Mundial de Boxeo) que se disputará el próximo viernes aquí.

Los protagonistas del combate estelar de la reunión del viernes, el campeón del mundo Durán y el aspirante Castellini, terminaron la puesta a punto en sus diferentes lugares de entrenamientos.

El español que lleva más de tres meses concentrado en Torrelodones, localidad serrana a unos 30 kilómetros de la capital, espera confiado revalidar el título que arrebató al japonés Fujima por KO técnico en Tokio el 17 de mayo del presente año.

Durán, hombre concienzudo y metódico en sus entrenamientos no ha dejado esta vez nada al azar. Conocedor de la calidad de su adversario, el campeón señaló que no cometerá el error de entrar en su terreno, para evitar su demoledora pegada. "Contra Castellini ya dicho voy a ir a lo positivo y a jarme de bromas".

El español, boxeador estilista es asimismo hombre de gran pundonor. Aunque sus últimas peleas dejaron mucho que desear, los observadores estiman que el madrileño tiene grandes posibilidades de conservar la corona mundial.

Por su parte, Castellini, que ha causado fuerte impresión en el entrenamiento, más intensos que los del campeón, se ha mostrado siempre confiado. "es mi gran ocasión y no la voy a desperdiciar. Aún conociendo la valía de mi adversario, estoy seguro de llevarme el título a mi país". En estos términos ha venido expresándose el argentino, parco en palabras, que señaló que serán los puños los que hablen sobre el ring el viernes por la noche.

Aunque con dos años menos, Castellini cuenta 29 contra 31 del español, la carrera de ambos pugiles es bastante similar. El argentino ha disputado hasta el momento 73 peleas con 59 victorias, nueve netas y cinco derrotas.

Comenzará hoy la segunda rueda de torneo de volibol

Esta noche se iniciará la segunda rueda del torneo oficial de volibol con tres partidos a jugarse a partir de las 19 horas en el Coliseo. El rol de encuentros para esta y las siguientes jornadas es el siguiente:

JUEVES 7 DE OCTUBRE DE 1976.- Cancha Nº 1 - Coliseo Cerrado.- Hrs. 19.00 Primera de Honor: DAMAS María Auxiliadora vs. Insgeomil. 19.45 Primera de Honor DAMAS: Inglés Católico vs. Chaco. 20.30 Primera de Honor VARONES: Mariscal Santa Cruz vs. Cid La Paz. APUNTADOR: Comité Técnico. ARBITROS: Colegio de Arbitros.

DOMINGO 10.- Cancha Nº 1 - Coliseo Cerrado.- Hrs. 9.15 Primera de Honor VARONES: Simón Bolivar vs. Litoral. 10.00 Primera de Honor DAMAS: Gran Poder vs. Chaco. 10.45 Primera de Honor VARONES: Gran Poder vs. Insgeomil. FISCAL: Freddy Calla. APUNTADOR: Comité Técnico. ARBITROS: Colegio de Arbitros.

JUEVES 14.- Cancha Nº 1 - Coliseo Cerrado: Hrs. 19.00 Primera de Honor VARONES: Independiente Alas vs. Gimnasia Esgrima. 19.45 Primera de Honor VARONES: Simón Bolivar vs. Gran Poder. 20.30 Primera de Honor VARONES: Insgeomil vs. Mariscal Santa Cruz. APUNTADOR: Comité Técnico. ARBITROS: Colegio de Arbitros.

Díaz, Rojas y Adett en vísperas de ser transferidos por Olympic

Olympic espera poder concretar la transferencia de los jugadores Mario Rojas, Juan Américo Díaz y Mario Adett Zamora en transcurso de los próximos días, a otros clubes locales o del interior.

Ayer, la institución de San Pedro, recibió solicitudes de dos equipos del interior del país. Los dirigentes de Olympic no quisieron mencionar los nombres de los clubes profesionales a objeto de evitar contratiempos en las negociaciones.

La misma fuente señaló que tanto Díaz como Rojas y Adett Zamora, pertenecen al club que está dispuesto a negociar el pase de dichos jugadores.

ELEMENTO JOVEN

De acuerdo a las propias declaraciones del presidente titular de la entidad, Cnl. Escobari Guerra, se sabe que el próximo año el club "sanpedrino" conformará su propio elenco con elemento juvenil y algunos jugadores de reconocida trayectoria.

"Planificaremos mejor las cosas en 1977 y estamos seguros que nuestro equipo cumplirá una buena campaña", finalizó el Cnl. Escobari.

Pelé colaboraría con la selección

RIO DE JANEIRO, 6 (AP) - Pelé dijo hoy estaría encantado de colaborar con el entrenador de la selección nacional de fútbol, Oswaldo Brandao, pero reiteró que no volverá a jugar por el equipo.

Pelé, quién cumplirá 36 años el 23 de este mes, dijo que si le piden que colabore en la preparación del equipo nacional para el campeonato mundial de 1978 en Argentina, lo hará encantado, "pero no jugaré ni seré el entrenador titular".

El "rey" del fútbol, quién actualmente cumple la segunda de dos temporadas con el Cosmos de Nueva York, vino a Brasil para jugar en un partido en que los seleccionados que en 1970 conquistaron el campeonato mundial en México, enfrentarán a Flamengo, de Río.

El partido en el estadio Maracaná será a beneficio de la familia del mediocampista de Flamengo Geraldo Días, quién murió en agosto pasado víctima de un ataque cardiaco a los 22 años.

Goleadores del torneo de fútbol de Primera 'A'

Adolfo Flores, de los registros de Chaco Petrolero, ahora en Bolívar, se consagró goleador del torneo profesional paceño de fútbol logrando quince conquistas.

A lo largo del torneo -ya finalizado- se jugaron 180 partidos habiéndose marcado un total de 251 goles.

La tabla oficial de goleadores del certamen futbolístico de 1976 es la siguiente:

CON QUINCE GOLES.- Adolfo Flores, Chaco.

CON ONCE GOLES.- Ovidio Mezza, Bolívar.

CON DIEZ GOLES.- Luis Fernando Bastida, T. Strongest.

CON SIETE GOLES.- Juan Farias, 31 de Oct.; Carlos Aragonés, Bolívar; Oscar Ochoa y zpur, T.Strongest; Ramiro Portugal, Chaco; Mario Bracamonte, Alw.Ready.

CON SEIS GOLES.- Uber Acosta, Chaco; Guillermo Aliaga, Ferroviario; Vicente Castro, 31 de Oct.; Ernesto Linares, Municipal.

CON CINCO GOLES.- Domingo Gatto, M.S.Cruz; Carlos Dalmazzone, M.S.Cruz; Adolfo Olivares, Municipal; Ricardo Troncone, Bolívar; Raúl Alberto Morales, Bolívar; Viviano Lugo, Bolívar.

CON CUATRO GOLES.- Juan Carlos Artieda, Municipal; Natalio Flores, T.Strongest; Carlos Prieto, T.Strongest; Jorge Carpio, Figaro; José Herrera, Alw.Ready; Pedro E. Palacios, Olimpic; Wilfredo Cañelas, Mcl.S.Cruz.

CON TRES GOLES.- Rubén Almagro, 31 de Oct.; Guido Costa, Alw.Ready; Nicolás Linares, Municipal; Manuel Blanco, Municipal, Ramiro Berríos, Municipal; Pacífico Llano, Ferroviario; Juan C. Fernández, Bolívar; Oscar Henry Soliz, T.Strongest; Jorge Latini, T.Strongest.

CON DOS GOLES.- Guery Agreda, Alw.Ready; Rolando García, Mcl.S.Cruz; Remberto Gonzáles, Mc.S.Cruz; Carlos Barreiro, Mcl.S.Cruz; Luis Mariscal, Mcl.S.Cruz; José R. Salazar, T.Strongest; Víctor Montoya, T.Strongest; Javier Torrico, Mcl.S.Cruz; Juan Machicado, Chaco; Víctor Hugo Romero, Olimpic; Mario Adet Zamora, Olimpic; Juan Américo Díaz, Olimpic; Luis G. Gallo, Olimpic; Jaime Rimazza, Municipal; Javier Asplazu, Municipal; Carlos Leaño, Ferroviario; Julio E. Cancilleri Ferroviario; Jorge G. de Lira, Ferroviario; Tomás Pórcel, 31 de Oct.

CAMPEON INTER-COLEGIAL.- Equipo de Franz Tamayo, que se consagró campeón del certamen inter-colegial de volibol, ciclo intermedio, en el campeonato 1976. Integran el equipo: Aguirre, Ticona, Rocha, Aguilar, Llanos, Solares, Rodríguez y Terán.

Honduras se clasificó para el mundial juvenil

SAN JUAN, 6 (AP)- El equipo de fútbol de Honduras se clasificó para el torneo mundial juvenil de Túnez y además de ese halago ha tenido la satisfacción de recibir llamadas diarias de estímulo del presidente de su país, Juan Alberto Melgar Castro.

Carlos Carranza, de 33 años, director técnico del seleccionado de Honduras, dijo que "algunos de nuestros jóvenes han recibido la mayor emoción de su vida al hablar por teléfono con el presidente".

"Nuestra clasificación para el mundial de junio de 1977 se la debemos directamente al presidente, quien asignó los fondos para venir a San Juan y ha estado al tanto de todo lo que nos ocurre aquí", añadió.

Los hondureños no participaban en un torneo juvenil desde 1964 y al reaparecer han asegurado por lo menos el subcampeonato y se han erigido aquí en los favoritos sentimentales. Esta noche jugarán con México en la cancha del Parque Escobar y el triunfo les daría el título.

"Nuestro equipo es bueno defensivamente y logramos traer un grupo de jóvenes con condiciones físicas y aptitudes para vencer a cualquiera", dijo Carranza, profesor de Educación Física en Tegucigalpa.

Los hondureños regresarán mañana a su país desde Costa Rica y Carranza dice que han recibido la promesa del Presidente Melgar Castro de que los esperará en el aeropuerto.

"Nuestra llegada debe constituir un acontecimiento extraordinario, una fiesta nacional en el país", añadió.

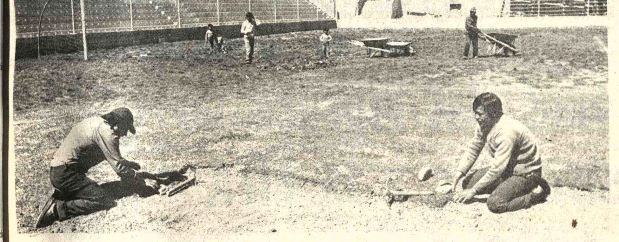

ARREGLOS EN TEMBLADERANI.- Bolivar está reacondicionando el campo de juego de Tembladerani. Colocación de tepes en diversos sectores de la cancha, como se puede observar por la fotografía.

Equipo uruguayo en el Japón

TOKIO, OCT. 5 (AFP).- El equipo de fútbol colegial de Uruguay llegó el lunes a Tokio para jugar dos partidos amistosos contra selecciones japonesas de estudiantes durante la semana próxima.

El cuadro uruguayo, uno de los ocho mejores en el campeonato internacional de fútbol de colegios que se celebró en Uruguay durante el pasado mes de agosto, jugará su primer partido con una selección del oeste del Japón el martes en el estadio central de Kobe.

Los uruguayos disputarán otro partido el jueves con una selección del este del Japón en el Estadio Nacional de Tokio.

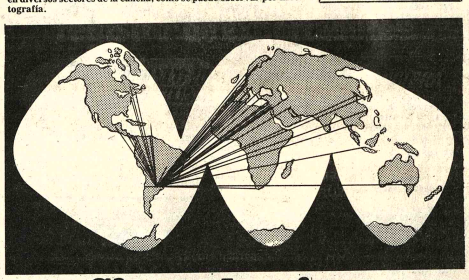

HELMUT SCHMIDT UN PERSONAJE SINGULAR

El canciller de Alemania Occidental constituye una de las personalidades más singulares de nuestro tiempo. Artífice de la creciente prosperidad de su país, es también excelente músico y cariñoso hombre de hogar. Conózcalo leyendo SELECCIONES de Octubre, la revista-libro.

DEL VALLE
* JUGOS
* MERMELADAS
* NECTAR

PEDIDOS:
COCHABAMBA
Tel. 29942
LA PAZ
Tel. 43420
STA. CRUZ
Tel. 2-4151

FUMIGADORES Tecnoma®
manuales
Construidos con el mejor ACERO del mundo
Capacidad: •5 •7 •11 •15 LITROS

KINKELDER a motor

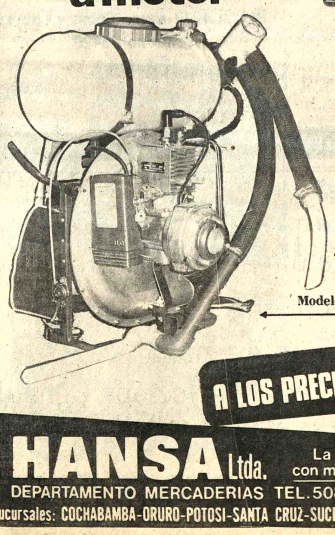

NUMEROSAS APLICACIONES
EN LA AGRICULTURA : tratamiento de legumbres, flores y frutas - matamalezas - se puede utilizar con una lanza manual o con una barra de distribución.
DESINFECCION : toda clase de edificios, vehículos y habitaciones sometidos a régimen sanitario; desinfección de animales.
MANTENIMIENTO : limpieza de calderas; pulitura de pisos; pulverización de productos antiestáticos en las alfombras; destrucción de moho y liquen en los techos; aplicación de pintura de cal a los muros.
INDUSTRIA : lubricación y desengrase de motores y máquinas-herramientas; lucha contraincendios (incendios en chimeneas).

Modelo II con dispositivos y tanque para polvo
Modelo III Sin dispositvos ni tanque para polvo

A LOS PRECIOS MAS BAJOS DE PLAZA
HANSA Ltda. La firma boliviana de su confianza con mas de 65 años al servicio del país
DEPARTAMENTO MERCADERIAS TEL. 50878 Yanacocha esq. Mercado
Sucursales: COCHABAMBA-ORURO-POTOSI-SANTA CRUZ-SUCRE-CAMIRI-TARIJA-TUPIZA-VILLAZON-ATOCHA

Si usted quiere exportar: aquí esta su futuro cliente.

Su futuro cliente puede ser el mundo. Una inmensa demanda, que usted podría estar en condiciones de satisfacer.

El Banco de Boston y la Financiera Boston cuentan con un servicio exclusivo para brindar rápido contacto con los compradores potenciales de todos los países.

Mediante su red mundial extendida a través de sucursales, bancos, corresponsales y oficinas.

Con una publicación periódica de distribución en los cinco continentes, AMERICA LATINA OFRECE. En ella figuran las ofertas del país, ordenadas por nomenclatura arancelaria, para orientar los pedidos de información de futuros clientes.

Con un sistema de computación con base en Bs. As., que codifica ofertas y demandas para una comunicación exacta y rápida entre las partes.

En síntesis: una manera perfecta de instalar su vidriera frente a los compradores potenciales del mundo entero y entablar relación con ellos. Con la precisión y velocidad de una computadora. A través del Banco de Boston y la Financiera Boston.

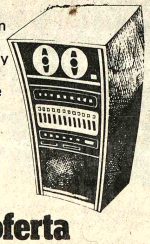

Llegue con su oferta inscribase en nuestro registro de exportadores.

BANCO DE BOSTON
Al servicio del país.

FINANCIERA BOSTON
Economías de base para el país.

CASA CENTRAL
PLAZA VENEZUELA
TELF. 58640 — 41 — 42
LA PAZ — BOLIVIA

SUCURSAL
CALLE PARI
TELF. 34794 — 35678
SANTA CRUZ — BOLIVIA

Ministerio de Asuntos Campesinos y Agropecuarios
Instituto Nacional de Colonización Segunda Licitación Internacional

PROYECTO DESARROLLO DE TIERRAS SUB TROPICALES INC - AID - 511 -T-050

El Instituto Nacional de Colonización invita a las firmas Nacionales y Extranjeras especializadas de los países comprendidos en el Código Geográfico 941 de la AID, a presentar propuestas para la provisión de vehículos y equipo pesado destinado al Proyecto señalado en el rubro y de acuerdo al siguiente detalle:

ITEM	CANTIDAD	DESCRIPCION
1	5 unidades	Volquetas
2	2 unidades	Camión aguatero
3	omitido	
4	6 unidades	Camionetas de 3/4 ton.
5	6 unidades	Camionetas de 1 1/2 ton. Power Wagon
6	2 unidades	Tractor Agrícola
7	2 piezas	Arados
8	2 piezas	Rastras
9	2 piezas	Cosechadoras de forraje
10	2 piezas	Desbrozadoras
11	2 piezas	Sembradoras "Drill"
12	2 piezas	Barras porta herramientas con cultivadoras y unidades sembradoras
13	2 unidades	Vagones-Trailer
14	800 mts.	Cañería de 6"
15	14.100 mts.	Cañería de 4"
16	4.800 mts.	Cañería de 1 1/4 (para succión)
17	250 piezas	Conexiones galvanizadas de 1 1/4"
18	4.800 mts.	Varilla de 7/16" de diámetro
19	200 piezas	Bombas manuales para agua tipo pistón bombeador
20	1 pieza	Equipo eléctrico de soldar de 400 Amp.
21	1 pieza	Máquina rectificadora de válvulas
22	1 pieza	Equipo de soldadura autógena
23	1 pieza	Sierra mecánica de pie
24	1 pieza	Prensa hidráulica
25	1 pieza	Compresora de aire
26	2 piezas	Gatas hidráulicas de 20 ton.
27	1 pieza	Grupo Generador de 80 KW.
28	1 pieza	Torno eléctrico

El "Pliego de especificaciones" de este llamamiento podrá adquirirse en las oficinas del Instituto Nacional de Colonización 5º. piso del Edificio Francisco Bueno en calle Junín Nº. 1184 esquina Indaburo al precio de $b. 400.00 el ejemplar.

Las propuestas deberán presentarse en la dirección señalada hasta horas 18, del día 10 de diciembre de 1976.

PRESENCIA
Deportes

La Paz, Bolivia, jueves 7 de octubre de 1976

Santa Cruz ganó anoche a Municipal

Mariscal Santa Cruz superó anoche a Municipal por 94 a 63 en el principal encuentro de la primera fecha de la segunda rueda del certamen oficial de básquetbol. Los "militares" ganaban 42-29 en el primer tiempo.

En otro partido correspondiente a la categoría masculina Ingavi logró nuevo triunfo al imponerse a Universitario por 94 a 42. Los "albiverdes" aventajaban parcialmente por 51 a 13 luego de los primeros veinte minutos de juego.

En el único cotejo femenino de la jornada de anoche -preliminar- el primer equipo de Universitario superó -en acciones parejas- a Saetas por el marcador de 43 a 23. Saetas sacó ventaja luego del primer tiempo por 23 a 17. El certamen proseguirá mañana siempre en jornada nocturna en el Coliseo Cerrado "Ciudad de La Paz".

CITIZEN

Bolívar canceló match frente al Wilsterman

Aprobarán precios para la Copa

El club Bolívar resolvió no jugar el domingo 10 en La Paz en vista que el estadio de Tembladerani no está en condiciones de ser utilizado. Por esa razón resolvió cancelar el cotejo programado frente a Wilsterman.

En este sentido se comunicará hoy a la Asociación de Fútbol. Tampoco se aceptará un enfrentamiento contra la Selección Juvenil de Fútbol, que logró el título de campeón nacional en Trinidad.

ACLARACION

El Dr. Guery Jordán Aramayo, a propósito del cotejo que jugó Bolívar en Santa Cruz la semana pasada, nos pidió aclarar que no es evidente que Oriente Petrolero haya logrado sus goles en posición adelantada, sino que los mismos fueron anotados en forma correcta y legal. También manifestó que el arbitraje fue excelente. Dijo también que su institución remitió ayer cable al club Oriente Petrolero agradeciéndole por las atenciones recibidas en Santa Cruz.

PRECIOS

Hoy se fijará la escala de precios para la disputa de la Copa "Simón Bolívar". El Lic. Alfredo Rojas presentará hoy el proyecto respectivo.

Arriba mañana a La Paz jugador para Strongest

Para mañana está anunciado el arribo a esta ciudad del mediocampista argentino René Alberto Garay, quién se incorporará al primer equipo de fútbol de The Strongest que se refuerza para intervenir en el torneo nacional.

Garay, proviene de Ferrocarril Oeste de Buenos Aires, y las gestiones para su incorporación al plantel "atigrado" fueron efectuadas en forma personal por el técnico Wilfredo Camacho.

El arribo de Garay estaba anunciado para ayer, pero únicamente llegaron de la capital argentina el presidente de Strongest, José María Andreu y el técnico del conjunto, Wilfredo Camacho.

En lo que respecta al otro argentino Miguel Angel Gutiérrez -delantero- su contratación quedó en suspenso ya que -de acuerdo a lo que se informó anoche a PRESENCIA- en las próximas horas, es seguro que la directiva de The Strongest concrete la adquisición del nacional Ovidio Mezza. La contratación de Gutiérrez se encuentra pues supeditada a lo que ocurra con Mezza.

Por otra parte se informó que el club Nacional de Asunción del Paraguay está dispuesto a conceder en calidad de préstamo a su marcador central Capiglionni, con quién se encuentran bastante adelantadas las conversaciones.

Empate sin goles entre Chile-Uruguay

SANTIAGO DE CHILE, 6 (AP).- Chile y Uruguay empataron esta noche sin goles en el encuentro de preparación para las eliminatorias del campeonato mundial de fútbol de 1978.

Cerca de 10.000 espectadores en el estadio "Nacional" abuchearon a los dos equipos por su baja actuación.

El juego, el primero por la copa "Juan Pinto Durán" que disputan anualmente ambos países es el inicio de una gira de Uruguay que lo llevará por Perú, Colombia y Ecuador.

Para Chile fue su debut internacional antes de enfrentar en febrero próximo a Perú y Ecuador en su serie eliminatoria por el torneo mundial de Argentina.

El partido, enredado y lleno de golpes y faltas causó malestar entre los espectadores que culparon al árbitro chileno Juan Carvajal por su debilidad en la conducción de las acciones.

Los arqueros fueron pocas veces exigidos. Uruguay, sin arriesgar demasiado, manteniendo a siempre una defensa reforzada, tuvo algunas llegadas de peligro, pero el arquero chileno, Nef, mantuvo invicta su valla.

En el período inicial, Pereira, con golpe de cabeza desvió el balón cuando Nef había errado en su salida, y Grafina a los 36 minutos hizo rebotar la pelota contra el travesaño, desperdiciando una buena ocasión.

TONINHO.- Jugador brasileño recientemente nacionalizado, que es el delantero más efectivo de Oriente Petrolero, equipo que será atracción del torneo nacional de fútbol 1976 (FOTO PRESENCIA DE SANTA CRUZ).

Desde la TRIBUN

Por: Tito de La Viña

Ayuda para Sotel

Darío Sotelo es uno de los jóvenes nadadores que re una posibilidad cierta para que nuestra natación pueda ha positivo en los próximos Juegos Deportivos Bolivarianos. dó demostrado plenamente cuando se realizaron los Nacionales en nuestra ciudad.

Precisamente,para intervenir en esos eventos, Darío S tornó al país, pues se encontraba estudiando en los Estados Cuando se dispuso a volver a la sede de sus estudios univer surgió un problema referente a una visa de reingreso qu ahora no se ha podido concretar, por lo que el mencionado de se ha visto perjudicado en sus estudios.

Los miembros de la Asociación de Natación están ahora dos a conseguir una beca para Darío Sotelo en una Univers EE.UU., con lo cual el problema del reingreso a ese país q salvado y además permitiría que el destacado nadador ti pudiera comenzar a prepararse convenientemente para los Bolivarianos del próximo año. Creemos que las autoridade pectivas deben prestar toda la ayuda posible para el logro objetivo, tratándose del valor más firme del deporte acuát nuestro medio y con algunas posibilidades en los Bolivaria 1977.

Pero además de Darío Sotelo,juzgamos que se podrían o becas para otros destacados nadadores como en el caso de Eguía y otros más, para que puedan trabajar intensamente exterior y de ese modo representar dignamente al país eventos del próximo año, en un deporte en el que estamos ba lejos de las marcas sudamericanas y aun bolivarianas.

Si en otros deportes se han concedido becas, como en e concreto del ciclismo, con ciclistas en plena preparación en Mé consideramos que la natación reclama con igual o mayor urg que sus deportistas sean becados en el exterior, tratándose d deporte en el que para mejorar las marcas se necesitan los di adelantos en la materia, lo que es más importante, el ro querido con deportistas que puedan exigirles al máximo pa progreso que se busca.

Todo lo expuesto líneas arriba robustece el argumento s las autoridades deben ayudar a Sotelo para que pueda concre salida al exterior y su consiguiente preparación en natatori tadounidenses, con el objeto de llegar a los Bolivarianos c progresos que todos esperamos, y que constituyen las sufici bases para que desarrolle una actuación sobresaliente.

F.B.T. conformará equip nacional para copa Davi

A 50 años del ingreso de nuestro país a la FIFA

El próximo martes 12 de octubre, se recordarán los 50 años de la incorporación del fútbol boliviano a la FIFA. Eso ocurrió el 12 de Octubre de 1926 con la actuación en Bolivia en el IX campeonato sudamericano efectuado en la ciudad de Santiago de Chile.

Rafael Méndez, uno de los integrantes de aquel equipo nacional, rememora en emotiva nota dirigida a sus compañeros de entonces, las alegrías y sinsabores de aquella época del fútbol amateur boliviano. He aquí la nota:

Cochabamba 6 de Octubre de 1976

A mis hermanos de hidalgas luchas deportivas:

Ing. José Bustamante y Hernán Aranñbar en La Paz, Coroneles en (r) Renato Sainz y Carlos Chavarría en Sucre, Hermanos Félix y Zacarías Murillo en Potosí, Teófilo Aguilar y Eliseo Angulo en Cochabamba.

Escribo esta carta para recordar la fecha del 12 de Octubre de 1926 en que, fuimos actores de la confirmación de nuestro ingreso al fútbol asociado internacional, bajo la denominación de Federación Boliviana de Fútbol (FBFB) marcando la iniciación de una nueva época en la historia del Fútbol Nacional que nos incorporó, desde esa fecha, como a miembros activos de la FIFA.

Así el trascendental acontecimiento, fue para nosotros una dura lección que la recibimos como resultado de nuestro noviciado en el bautismo de fuego.

Como quisiera reuniros a los pocos sobrevivientes para esa fecha inolvidable después de 50 años, no para entrar en cancha y mojar la camiseta como sabíamos hacerlo, sino simplemente, para saborear en mente y espíritu el aplauso de ese público que tantas veces nos pasó sobre sus hombros como premio a nuestra entrega incondicional por la práctica del más popular de los deportes.

Sería un deleite inesperado sentarnos en una mesa redonda y comentar tantas anécdotas y ocurrencias que hemos acopiado en nuestros largos viajes y estadas.

Como es travesía cansada y fatigosa de 7 días de Cochabamba, por mar y tierra para a las 36 horas reglamentarias de llegada a Santiago de Chile, someternos a enfrentar al equipo dueño de casa que había estado concentrado, más de dos meses, con todos los adelantos de preparación, física y técnica requeridos.

Como aquella visita de Carlos Soto a la concentración de los uruguayos, campeones olímpicos, descubrió que nuestros zapatos de fútbol habían pasado de moda, igual que todo nuestro equipo deportivo que tuvo que ser reemplazado en la Casa Gatty Chávez.

Recordar nuestras emociones patrióticas que nos hicieron amar más a Bolivia cuando en Antofagasta conocimos el mar, hasta ahora reclamado y aquellas de encontrar al Ex-Presidente Gutiérrez Guerra, pobre, olvidado nada más que, por el encono político que es nuestro infortunio.

Para concluir, no sé, cómo, cuándo y dónde podremos reunirnos, si nuestra entidad rectora pudiera brindarnos la oportunidad.

Hasta cuando podamos vernos después de los 50 años.

Rafael Méndez Claure

Ramiro Benavidez, Carlos Alvarado, Marcel Serna y Oscar Chiarella, deportistas que hast momento se postulan pa tegrar el equipo nacio tenis que deberá enf próximamente al Perú, copa "Davis"

Hasta el momento es la actuación de Alvara Serna y Chiarella, no as Benavidez quien pide un p dos mil dólares por int en la mencionada compe Esa cantidad deberá ser p por la Federación Bolivia Tenis en caso de aceptar dido del deportista.

Los partidos eliminat por la copa "Davis" con el serán jugados en la ciud Cochabamba. El ganad frentará posteriorment Brasil. De ganar Perú se j en Lima, de ganar nacionales los partidos también en la ciudad del

La Federación Bolivia Tenis, espera solucionar tuación con Benavidez, próximas horas y así deb constitución del equipo na

Mazarello ganó 2-0 a Chevaliere

Mazarello y María Auxiliadora puntean el Torneo Intercolegial de Voliból ciclo intermedio. La jornada de ayer deparó los siguientes resultados:

Mazarello, uno de los punteros del certamen, venció a Chevaliere 2-0, con los parciales de 15-5 y 15-12.

María Auxiliadora logró vencer a Liceo La Paz 2-0, con los parciales de 16-14 y 15-11.

Liceo Venezuela doblegó a Dora Schmidt 2-0, con los parciales de 15-3 y 15-7.

INDUSTRIAS ALIMENTICIAS
"DEL VALLE"
BOLIVIAN TRADE COMPANY

SE COMPLACEN EN PRESENTAR
EN LA PAZ LOS PRODUCTOS

DEL VALLE

* MERMELADAS
* NECTAR
* JUGOS

Fabricados por
INDUSTRIAS ALIMENTICIAS DEL VALLE
VASQUEZ HNOS. S. R. L.
Av. Blanco Galindo Km. 7
Casilla 510 Teléfono 29942
COCHABAMBA

Distribuidos en LA PAZ por:
BOLIVIAN TRADE CO.
Potosí 1317 entre Colón y Loayza
Teléfono 43420
LA PAZ

YOKOHAMA

OFERTA ESPECIAL:

PARA MICROS 750 x 16/10 Y-45
Trilla corriente $b. 1.190.--

PARA VW BRASILIA 590 x 14/6 Y-201
Trilla corriente $b. 560.--

Import Export Interamericana Ltda.

La Paz, Av. Montes 452 Tel: 27947
Santa Cruz Av. Irala 652 Tel: 2-6034
Oruro Pagador 779 entre León y 1ro. de Noviembre Tel: 53053
COCHABAMBA Agustín López 6838 Tel: 2-2990

Cual Línea Aérea le ofrece vuelos directos
entre Bolivia y Europa ?
Solo una. Con calidad Alemana.
Su Agencia de Viajes IATA lo sabe. Consúltela.
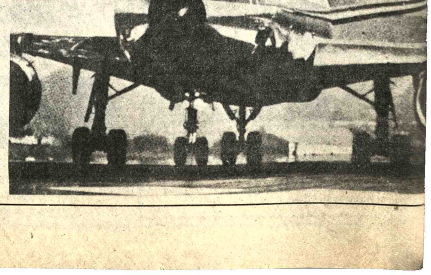
Lufthansa